

RAPORT O STANIE POWIATU MIĘDZYRZECKIEGO ZA 2021 ROK

Międzyrzecz 2022 r.

Opracowanie

Starostwo Powiatowe w Międzyrzeczu

ul. Przemysłowa 2

66-300 Międzyrzecz

sekretariat@powiat-miedzyrzecki.pl

tel: 95 742 84 10, fax: 95 742 84 11

SPIS TREŚCI

Wprowadzenie.....	5
CZEŚĆ I – Podstawowe dane dotyczące Powiatu Międzyrzeckiego.....	7
Wykaz jednostek organizacyjnych Powiatu Międzyrzeckiego funkcjonujących w 2021 r.	11
CZEŚĆ II – Realizacja polityk, programów i strategii.....	13
II.1. Program usuwania azbestu i wyrobów zawierających azbest z terenu Powiatu Międzyrzeckiego na lata 2014-2032.....	14
II.2. Powiatowy program przeciwdziałania przemocy w rodzinie oraz ochrony ofiar przemocy w rodzinie w powiecie międzyrzeckim na lata 2016 –2025.....	14
II.2.1. Dane statystyczne za 2021 r. dotyczące ścigania przestępstw związanych z przemocą w rodzinie uzyskane z Prokuratury Rejonowej w Międzyrzeczu i Sądu Rejonowego w Międzyrzeczu.	20
II.3. Powiatowy program działań na rzecz osób niepełnosprawnych na lata 2016- 2025 w powiecie międzyrzeckim.	31
II.4. Powiatowa Strategia Rozwiązywania Problemów Społecznych.....	33
w Powiecie Międzyrzeckim na lata 2016-2025.....	33
II.4.1. Realizowana przez Powiatowe Centrum Pomocy Rodzinie w Międzyrzeczu	33
II.4.2. Realizowana przez Powiatowy Urząd Pracy w Międzyrzeczu	40
II.5. Program Ochrony Środowiska dla Powiatu Międzyrzeckiego na lata 2018-2021 z perspektywą na lata 2022-2025.....	43
II.6. Realizacja „Programu Opieki nad zabytkami Powiatu Międzyrzeckiego” na lata 2018-2021.....	53
II.7 Powiatowy program zapobiegania przestępczości oraz ochrony bezpieczeństwa obywateli i porządku publicznego.....	58
II.8. Program współpracy powiatu międzyrzeckiego z organizacjami pozarządowymi i podmiotami prowadzącymi działalność pożytku publicznego na rok 2021	73
II.9. Plan rozwoju sieci dróg powiatowych w powiecie międzyrzeckim na lata 2021-2025.....	75
II.10 Powiatowy program rozwoju pieczy zastępczej w Powiecie Międzyrzeckim na lata 2021-2023.	82
CZEŚĆ III – Realizacja zadań powiatu, wraz z informacją o realizacji polityk, programów i strategii dotyczących tych zadań	88
III.1. Finanse powiatu.....	88
III.2 Edukacja publiczna	88
III.3. Promocja i ochrona zdrowia.....	109
III.4. Promocja Powiatu	118
III.5. Współpraca i działalność na rzecz organizacji pozarządowych oraz podmiotów wymienionych w art.3 ust. ustawy z dnia 24 kwietnia o działalności pożytku publicznego i o wolontariacie.....	122
III.6 Kultura i dziedzictwo narodowe.....	124
III.7. Pomoc społeczna. Wsparcie rodziny i systemu pieczy zastępczej. Polityka prorodzinna. Wspieranie osób niepełnosprawnych	127
III.8. Transport zbiorowy i drogi publiczne.....	128
III.9. Geodezja, kartografia i kataster. Gospodarka nieruchomościami.	139
III.10. Administracja architektoniczna - budowlana	144
III.11. Gospodarka wodna. Ochrona środowiska i przyrody. Rolnictwo, leśnictwo i rybactwo śródlądowe	148
III.12. Porządek publiczny i bezpieczeństwo obywateli. Ochrona przeciwpowodziowa, w tym wyposażenie i utrzymanie powiatowego magazynu przeciwpowodziowego, przeciwpożarowa i zapobieganie innym nadzwyczajnym zagrożeniom życia i zdrowia ludzi oraz środowiska.....	149
III.13. Przeciwdziałanie bezrobociu oraz aktywizacja lokalnego rynku pracy.....	151

RAPORT O STANIE POWIATU MIĘDZYRZECKIEGO ZA ROK 2021

III.14. Ochrona prawa konsumenta	162
III.15. Nieodpłatna pomoc prawna i edukacja prawna.....	165
III.16. Utrzymywanie powiatowych obiektów i urzędzeń użyteczności publicznej oraz obiektów administracyjnych	167
CZĘŚĆ IV – Realizacja uchwał Rady Powiatu Międzyrzeckiego.....	168
CZĘŚĆ V – Ogólne podsumowanie działalności Zarządu Powiatu w Międzyrzeczu.....	176

WPROWADZENIE

Zgodnie z art. 30a ust. 1-2 ustawy z dnia 5 czerwca 1998 r. o samorządzie powiatowym (Dz. U. z 2022 r. poz. 528 i 583) zarząd powiatu co roku do dnia 31 maja przedstawia radzie powiatu raport o stanie powiatu. Raport obejmuje podsumowanie działalności zarządu powiatu w roku poprzednim, w szczególności realizację polityk, programów i strategii, uchwał rady powiatu i budżetu obywatelskiego. Działając na podstawie art. 30a ust. 3 ustawy Rada Powiatu może określić w drodze uchwały szczegółowe wymogi dotyczące raportu. W odniesieniu do raportu za rok 2021 r. Rada Powiatu Międzyrzeckiego nie skorzystała z powyższego uprawnienia. Raport został przygotowany w oparciu o wytyczne wskazane w ustawie.

Raport został przygotowany w oparciu o wytyczne wskazane w ustawie oraz o sprawozdania i informacje przekazane przez wydziały Starostwa Powiatowego oraz jednostki organizacyjne powiatu. Raport składa się z pięciu części. Pierwsza zawiera ogólną charakterystykę powiatu, jego walory przyrodnicze i turystyczne, sytuację demograficzną oraz podstawowe dane o organach powiatu i jednostkach organizacyjnych powiatu. W drugiej części przedstawiono realizację polityk, programów i strategii realizowanych przez powiat. Pozostaje ona w korelacji z najważniejszymi działaniami Zarządu Powiatu. W części trzeciej zawarto realizację ustawowych zadań powiatu, z zakresu polityki społecznej, rynku pracy, dróg publicznych i komunikacji, edukacji, ochrony środowiska, gospodarki nieruchomościami, kultury i sportu, bezpieczeństwa publicznego i obronności, ochrony zdrowia, geodezji i kartografii, administracji architektoniczno-budowlanej, nieodpłatnej pomocy prawnej. W tej części zostały przedstawione również finanse powiatu. Część czwarta stanowi podsumowanie uchwał Rady Powiatu Międzyrzeckiego w formie zestawienia wraz ze wskazaniem statusu uchwały (zrealizowana, niezrealizowana, w trakcie realizacji). Ostatnia, piąta część zawiera ogólne podsumowanie działalności Zarządu Powiatu w Międzyrzeczu w 2021 roku. Ufam, że przygotowany raport będzie dla mieszkańców źródłem wiedzy o działalności samorządu powiatu międzyrzeckiego w 2021 roku oraz punktem wyjścia do dyskusji o kierunkach rozwoju powiatu w przyszłości

Starosta Międzyrzecki
Agnieszka Olender

Przedłożony raport składa się z następujących części:

CZĘŚĆ I – Podstawowe dane dotyczące Powiatu Międzyrzeckiego.

CZĘŚĆ II – Realizacja polityk, programów i strategii.

CZĘŚĆ III – Realizacja zadań powiatu wraz z informacją o realizacji polityk, programów i strategii dotyczących tych zadań.

CZĘŚĆ IV – Realizacja uchwał Rady Powiatu Międzyrzeckiego.

CZĘŚĆ V – Ogólne podsumowanie działalności Zarządu Powiatu w Międzyrzeczu.

CZEŚĆ I – PODSTAWOWE DANE DOTYCZĄCE POWIATU MIĘDZYRZECKIEGO

Obszar powiatu, cechuje zróżnicowany krajobraz kulturowy i przyrodniczy. Ten pierwszy aspekt wynika z wielokulturowości i wieloetniczności tego terenu na przestrzeni dziejów. Przyroda zaś zawdzięcza swoje walory cechom klimatycznym i geograficznym. Niemalże znaczenie ma także fakt, że jest to obszar o niskim uprzemysłowieniu i dużym zalesieniu, z prawidłową gospodarką leśną.

Wśród wielu atrakcji powiatu, do bardziej znanych zaliczają się: zamek w Międzyrzeczu wzniesiony za czasów Kazimierza Wielkiego oraz największa w Polsce kolekcja portretów trumiennych, znajdującą się w Muzeum Ziemi Międzyrzeckiej im. Alfa Kowalskiego. Jednym z celów pielgrzymek w naszej okolicy jest Sanktuarium Matki Bożej Cierpliwie Słuchającej w Rokitnie z pięknym rokokowym kościołem wybudowanym w latach 1740-1762, który posiada tytuł bazyliki mniejszej oraz muzeum historii Sanktuarium z pamiątkami osobistymi Ojca Świętego Jana Pawła II. Sanktuarium w Rokitnie to także fragment cennego zasobu zabytków pocysterskich na terenie powiatu. Warto odwiedzić także inne zabytki cysterskiego baroku na terenie gmin Bledzew czy Międzyrzecz. Gmina Przytoczna obok bezcennego zespołu w Rokitnie, oferuje również szereg atrakcji turystycznych dzięki pięknym zbiornikom wodnym, znakomicie prosperuje tu również agroturystyka. Godnym polecenia jest zamknięty obszar przyrodniczy między rzekami Notecią, Wartą i Obrą oraz jeziorami: Soleckim, Głębokim, Lubikowskim i Chycińskim, stwarzający doskonałe możliwości zbierania grzybów, wędkowania, uprawiania łowiectwa oraz organizowania wycieczek pieszych, rowerowych i konnych.

Rzeka Obra wraz z łańcuchem jezior zbąszyńskich tworzy jeden z najpiękniejszych szlaków wodnych na Niżu Polskim, będąc jednocześnie siedliskiem bobrów („Szlak bobrów” w okolicy Skwierzyny). Są tu świetne warunki do uprawiania żeglarstwa, kajakarstwa i windsurfingu. Niemal cały obszar gminy Pszczew rozciąga się na terenie Pszczewskiego Parku Krajobrazowego, gdzie znajduje się Ośrodek Edukacji Przyrodniczej oraz liczne ośrodki wypoczynkowe i pola biwakowe nad pięknymi jeziorami. Rozległe lasy są tu poprzeplatane licznymi jeziorami o czystych wodach i urozmaiconym krajobrazem z różnymi utworami polodowcowymi np. oz pszczewski i rański, wydmy koło Nowego Gorzycka oraz liczne pagórki kemowe. W Pszczewie można również zwiedzić muzeum „Dom Szewca” oraz późnorenesansowy kościół wzniesiony w latach 1635-1654.

Cały powiat, to doskonale tereny do rozwoju agroturystyki i turystyki wiejskiej. Szczególne warunki znajdziemy na terenie gminy Skwierzyna, położonej pomiędzy Pojezierzem Sierakowskim a Łagowskim w bezpośredniej bliskości Puszczy Noteckiej. Te same walory, oparte o cechy ciągle naturalnej przyrody i licznie występujących zabytków kultury materialnej oferuje gmina Bledzew. Na obszarze gminy Trzciel rozwinęły się rzemiosła charakterystyczne dla tego regionu: wikliniarstwo i stolarstwo. Specjalnością gminy jest także uprawa szparagów i z tego powodu Trzciel zyskał miano „Szparagowego zagłębia”. Na terenie gminy znajduje się między innymi rezerwat przyrody „Czarna Droga” z obszarem lasu pierwotnego i rezerwat „Jezioro Wielkie”. Niezwykłym elementem w krajobrazie niemal całej Ziemi Międzyrzeckiej są zagubione wśród lasów i pól żelbetowe bryły bunkrów, potężne stalowe kopuły i ciągnące się kilometrami rzędy betonowych słupów, tzw. „zęby smoka”-system zapór przeciwczołgowych. Fortyfikacje Międzyrzeckiego Rejonu Umocnionego - Muzeum Fortyfikacji i Nietoperzy w Pniewie do dziś budzą podziw swym ogromem, pobudzają wyobraźnię, zachęcają do zwiedzania, stanowiąc największą atrakcję turystyczną Ziemi Międzyrzeckiej. Unikatowy na skalę europejską system fortyfikacji przyciąga rzesze turystów z kraju i zagranicy. Warto też dodać, że ten niepowtarzalny zespół zabytkowej architektury militarnej cechuje bogaty zasób takich obiektów technicznych jak mosty obrotowe, konstrukcje wodne w postaci kanałów itp. Prowadzone od lat badania biologów wykazały, że fortyfikacje MRU są jednym z największych zimowisk nietoperzy w Europie. Co roku zimuje tutaj ponad 30 00 osobników należących do 12 gatunków. Wszystkie te atrakcje zyskały w ostatnich latach większą dostępność dzięki zrealizowanym inwestycjom komunikacyjnym. Dzięki dwujezdniowej S3 pozwalającej na odseparowanie kierunków ruchu znacznie poprawił się komfort i bezpieczeństwo jazdy.

Tereny powiatu międzyrzeckiego są niezwykle malownicze i urozmaicone. Walory krajobrazowe, czystość wody, szeroka baza hotelowa i restauracyjna, rozległe łąki, bujne lasy i duża ilość jezior świadczą o dużej atrakcyjności wypoczynkowej i rekreacyjnej regionu, a szata roślinna z wieloma zabytkami przyrody sprzyja udanemu i zdrowemu wypoczynkowi. Powiat międzyrzecki jest organem prowadzącym dla trzech placówek edukacyjnych, bogatych w tradycje i nowoczesną ofertę edukacyjną ogólną i zawodową. Dzieci i młodzież mogą edukację kontynuować w Liceum Ogólnokształcącym im. Heliodora Święcickiego, Centrum Kształcenia Zawodowego i Ustawicznego, w skład którego wchodzi: Technikum nr 1 im. Stanisława Staszica, Technikum Nr 2 i Branżowa Szkoła I stopnia im. generała Augusta Emila Fieldorfa „Nila”, Liceum Ogólnokształcące dla dorosłych. Funkcjonuje również

Specjalny Ośrodek Szkolno-Wychowawczy im. Marii Konopnickiej oraz Poradnie Psychologiczno-Pedagogiczne w Międzyrzeczu i Skwierzynie. Charakter powiatowy ma Muzeum Ziemi Międzyrzeckiej im. Alfa Kowalskiego, współprowadzone z Ministerstwem Kultury i Dziedzictwa Narodowego.

Opiekę zdrowotną w zakresie leczenia ambulatoryjnego, stacjonarnego, pomocy doraźnej, rehabilitacji leczniczej oraz diagnostyki zapewnia Szpital Międzyrzecki Sp. z o.o. Ponadto na terenie powiatu w zakresie ochrony zdrowia funkcjonują Szpital dla Nerwowo i Psychicznie Chorych w Międzyrzeczu, dla którego organem prowadzącym jest Urząd Marszałkowski Województwa Lubuskiego oraz Szpital im. R. Śmigielskiego w Skwierzynie. Opiekę społeczną na terenie powiatu zapewnia sześć Domów Pomocy Społecznej dla dzieci i dorosłych: w Rokitnie 38 i 58, Jasięcu, Szarczu, Międzyrzeczu, Skwierzynie oraz Powiatowy Ośrodek Wsparcia „Razem Raźniej” w Skwierzynie. Są to placówki, które zapewniają całodobową opiekę bytową, opiekuńczą z powodu choroby, wieku lub niepełnosprawności.

Organami powiatu są Rada Powiatu - organ stanowiący i kontrolny oraz Zarząd Powiatu –organ wykonawczy. Powiat wykonuje zadania publiczne w imieniu własnym i na własną odpowiedzialność. Zadania określone są w ustawie o samorządzie powiatowym. Zadania te wykonywane są przy pomocy powiatowej administracji zespolonej w skład, której wchodzi Starostwo Powiatowe, Powiatowy Urząd Pracy oraz jednostki organizacyjne, stanowiące aparat pomocniczy kierowników powiatowych służb, inspekcji i straży. Wewnętrzny ustrój powiatu, w tym strukturę organizacyjną i tryb pracy jego organów określa Statut Powiatu Międzyrzeckiego. Organizację i funkcjonowanie jednostek organizacyjnych powiatu określają regulaminy organizacyjne. Uchwałą Nr XLIX/324/10 Rady Powiatu w Międzyrzeczu z dnia 28 września 2010 roku ustanowiono herb powiatu, flagę i pieczęć. Herb powiatu przedstawia tarczę herbową późnogotycką (zwaną hiszpańską), a na niej w polu czerwonym godło -biała głowa orła zwrócona w prawo i dwie figury zaszczytne (rzecki), w kolorze białym. Czerwień jest barwą królewską. Kolor czerwony jest symbolem ognia, oznacza odwagę i waleczność. Srebro (biel) to symbol uczciwości, czystości, pokoju i wody. Głowa orła wielkopolskiego umieszczona jest pomiędzy dwoma figurami, symbolizującymi rzekę Wartę i Obrę. Nastąpiło ujednolicenie szaty graficznej wysyłanych pism, co pozwoliło lepiej identyfikować powiat międzyrzecki wśród powiatów w Polsce i umacniać jego wizerunek. Powiat Międzyrzecki posiada logo, które obok herbu stanowi element oficjalnej identyfikacji wizualnej powiatu. Powiat ma osobowość prawną. Oznacza to, że jednostka samorządu terytorialnego jest odrębnym podmiotem prawa obejmującym sferę prawa cywilnego oraz sferę prawa

publicznego. Powiat wykonuje określone ustawami zadania publiczne w imieniu własnym i na własną odpowiedzialność. Samodzielność powiatu podlega ochronie sądowej. Ochrona sądowa oznacza zarówno sądownictwo administracyjne, jak i sądownictwo cywilne. Wewnętrzny urząd powiatu, w tym strukturę organizacyjną i tryb pracy jego organów, określa Statut Powiatu Międzyrzeckiego.

Zarząd Powiatu wykonuje zadania powiatu przy pomocy Starostwa Powiatowego oraz jednostek organizacyjnych powiatu. Jednostki organizacyjne powiatu tworzy, przekształca i likwiduje oraz wyposaża w majątek Rada Powiatu. Organizację i zasady funkcjonowania jednostek organizacyjnych powiatu określają regulaminy organizacyjne uchwalone przez Zarząd Powiatu, chyba że przepisy odrębne stanowią inaczej.

Organem stanowiącym i kontrolnym powiatu jest Rada Powiatu Międzyrzeckiego. Organem wykonawczym powiatu jest Zarząd Powiatu w Międzyrzeczu. Powiatową administrację zespoloną stanowią:

- Starostwo powiatowe
- Powiatowy urząd pracy, będący jednostką organizacyjną powiatu
- Jednostki organizacyjne stanowiące aparat pomocniczy kierowników powiatowych służb, inspekcji i straży.

Powiat ma osobowość prawną. Oznacza to, że jednostka samorządu terytorialnego jest odrębnym podmiotem prawa obejmującym sferę prawa cywilnego oraz sferę prawa publicznego. Powiat wykonuje określone ustawami zadania publiczne w imieniu własnym i na własną odpowiedzialność. Samodzielność powiatu podlega ochronie sądowej. Ochrona sądowa oznacza zarówno sądownictwo administracyjne jak i sądownictwo cywilne. Wewnętrzny urząd powiatu, w tym strukturę organizacyjną i tryb pracy jego organów określa Statut Powiatu Międzyrzeckiego.

Skład Zarządu Powiatu Międzyrzeckiego w 2021 r.

Imię i nazwisko	Funkcja w Zarządzie Powiatu
Agnieszka Olender	Starosta Międzyrzecki
Zofia Plewa	Wicestarosta
Roman Nowak	Członek Zarządu
Dariusz Orzeszko	Członek Zarządu
Zbigniew Świątek	Członek Zarządu

Powiatowe jednostki organizacyjne są jednostkami budżetowymi w rozumieniu przepisów ustawy z dnia 27 sierpnia 2009 r. o finansach publicznych. Publiczny zakład opieki zdrowotnej jest prowadzony w formie spółki prawa handlowego posiadającej osobowość prawną. Muzeum jest współprowadzone z Ministrem Kultury i Dziedzictwa Narodowego i posiada osobowość prawną.



Wykaz jednostek organizacyjnych Powiatu Międzyrzecznego funkcjonujących w 2021 r.

JEDNOSTKI BUDŻETOWE:

1. Starostwo Powiatowe w Międzyrzeczu
2. Powiatowy Urząd Pracy w Międzyrzeczu
3. Powiatowe Centrum Pomocy Rodzinie w Międzyrzeczu
4. Zarząd Dróg Powiatowych w Międzyrzeczu
5. Liceum Ogólnokształcące im. Heliodora Święcickiego w Międzyrzeczu
6. Centrum Kształcenia Zawodowego i Ustawicznego w Międzyrzeczu

7. Specjalny Ośrodek Szkolno-Wychowawczy w Międzyrzeczu
8. Poradnia Psychologiczno-Pedagogiczna w Międzyrzeczu
9. Poradnia Psychologiczno-Pedagogiczna w Skwierzynie
10. Dom Dziecka Nr 1 im. Janusza Korczaka w Skwierzynie
11. Dom Dziecka Nr 2 w Skwierzynie – od dnia 1 października 2021 r.
12. Zespół Obsługi Placówek Opiekuńczo-Wychowawczych w Skwierzynie – od dnia 1 października 2021 r.
13. Dom Pomocy Społecznej w Międzyrzeczu
14. Dom Pomocy Społecznej „Leśna Polana” w Jasińcu
15. Dom Pomocy Społecznej w Rokitnie nr 58
16. Dom Pomocy Społecznej w Rokitnie nr 38
17. Dom Pomocy Społecznej w Skwierzynie
18. Powiatowy Ośrodek Wsparcia „Razem różnie!” w Skwierzynie

JEDNOSTKI ORGANIZACYJNE – POWIATOWA OSOBA PRAWNA – SPÓŁKA PRAWA HANDLOWEGO :

19. Szpital Międzyrzecki Sp. z o.o. w Międzyrzeczu

Jednostki organizacyjne – samorządowa instytucja kultury współprowadzona przez Ministra Kultury i Dziedzictwa Narodowego oraz Powiat Międzyrzecki – posiadają osobowość prawną.

20. Muzeum Ziemi Międzyrzeckiej im. Alfa Kowalskiego w Międzyrzeczu. Działalność powiatu podlega nadzorowi z punktu widzenia legalności. Nadzór nad działalnością powiatu sprawuje Prezes Rady Ministrów oraz Wojewoda Lubuski, a w zakresie spraw finansowych – Regionalna Izba Obrachunkowa w Zielonej Górze.

Powiat Międzyrzecki położony jest w północno-wschodniej części Województwa Lubuskiego, graniczy z sześcioma powiatami: gorzowskim, sulęcińskim, świebodzińskim, strzelecko-drezdeneckim, międzychodzkiem i nowotomyskim.

W skład Powiatu Międzyrzeckiego wchodzi sześć jednostek terytorialnych: Międzyrzecz, Skwierzyna i Trzciel mające status miasta i gminy oraz Bledzew, Przytoczna i Pszczew będące

gminami wiejskimi.

Dane statystyczne:

Według danych Głównego Urzędu Statystycznego w roku 2021 (stan na dzień 30 czerwca 2021 r.):

1. obszar powierzchni geodezyjnej Powiatu Międzyrzeckiego obejmował 1388 km²;
2. ludność ogółem w Powiecie Międzyrzeckim wynosiła 56.863 (spadek o 702 osoby od dnia 31 grudnia 2019 r.)

CZĘŚĆ II – REALIZACJA POLITYK, PROGRAMÓW I STRATEGII

W Powiecie Międzyrzeckim w 2021 r. obowiązywały następujące uchwały dotyczące polityk, programów i strategii:

1. uchwała Nr III.14.14 z dnia 29 grudnia 2014 r. w sprawie przyjęcia Program usuwania azbestu i wyrobów zawierających azbest z terenu Powiatu Międzyrzeckiego na lata 2014-2032;
2. uchwała Nr XXI.105.16 z dnia 27 kwietnia 2016 r. w sprawie przyjęcia do realizacji „Powiatowego programu przeciwdziałania przemocy w rodzinie oraz ochrony ofiar przemocy w rodzinie w powiecie międzyrzeckim na lata 2016-2025”;
3. uchwała Nr XXI.106.16 z dnia 27 kwietnia 2016 r. w sprawie przyjęcia Powiatowego programu działań na rzecz osób niepełnosprawnych na lata 2016-2025 w powiecie międzyrzeckim;
4. uchwała Nr XXIV.117.16 z dnia 24 sierpnia 2016 r. w sprawie przyjęcia Powiatowej Strategii Rozwiązywania Problemów Społecznych w Powiecie Międzyrzeckim na lata 2016-2025;
5. uchwała Nr XLVI.233.18 z dnia 6 czerwca 2018 r. w sprawie przyjęcia Programu Ochrony Środowiska dla Powiatu Międzyrzeckiego na lata 2018-2021 z perspektywą na lata 2022-2025;
6. uchwała Nr III.14.18 z dnia 17 grudnia 2018 r. w sprawie przyjęcia „Programu Opieki nad Zabytkami Powiatu Międzyrzeckiego” na lata 2018- 2021;
7. uchwała Nr IX.32.19 z dnia 29 maja 2019 r. w sprawie powiatowego programu zapobiegania przestępczości oraz ochrony bezpieczeństwa obywateli i porządku publicznego;

8. uchwała Nr XXIV.102.20 z dnia 25 listopada 2020 r. w sprawie uchwalenia „Programu współpracy Powiatu Międzyrzeckiego z organizacjami pozarządowymi i podmiotami prowadzącymi działalność pożytku publicznego na rok 2021”;
9. uchwała Nr XXVIII.117.21 z dnia 7 kwietnia 2021 r. w sprawie przyjęcia „Planu rozwoju sieci dróg powiatowych w Powiecie Międzyrzeckim na lata 2021-2025”;
10. uchwała Nr 120.2021 Zarządu Powiatu w Międzyrzeczu z dnia 19 października 2021 r. w sprawie przyjęcia do realizacji „Powiatowego programu rozwoju pieczy zastępczej w Powiecie Międzyrzeckim na lata 2021 – 2023”.

II.1. PROGRAM USUWANIA AZBESTU I WYROBÓW ZAWIERAJĄCYCH AZBEST Z TERENU POWIATU MIĘDZYRZECKIEGO NA LATA 2014-2032.

Program usuwania azbestu z terenu powiatu międzyrzeckiego został opracowany na podstawie gminnych programów usuwania azbestu, a podstawą do ich opracowania były inwentaryzacje wyrobów zawierających azbest. Głównym beneficjentem zewnętrznych źródeł finansowania są gminy i to one rozliczają się z otrzymanych środków. Gromadzenie i przetwarzanie informacji z inwentaryzacji wyrobów zawierających azbest odbywa się poprzez dostęp do Bazy Azbestowej prowadzonej przez Ministerstwo Rozwoju i Technologii. Stanowi jedno z narzędzi monitorowania realizacji zadań wynikających z Programu Oczyszczania Kraju z Azbestu na lata 2009-2032. Termin wysłania raportu w Bazie Azbestowej przez Gminę do Marszałka Województwa to 31 marca.

Z obiektów jednostek, których właścicielem jest Powiat Międzyrzecki usunięto wszystkie wyroby zawierające azbest.

II.2. POWIATOWY PROGRAM PRZECIWDZIAŁANIA PRZEMOCY W RODZINIE ORAZ OCHRONY OFIAR PRZEMOCY W RODZINIE W POWIECIE MIĘDZYRZECKIM NA LATA 2016 –2025.

Uchwała Nr XXI.105.16 Rady Powiatu Międzyrzeckiego z dnia 27 kwietnia 2016r.

W 2021 roku nadal przechodziliśmy globalną pandemię choroby Covid-19, która wciąż trwa. Pandemia zmieniła – zwłaszcza w czasie izolacji – nasz codzienny sposób funkcjonowania i sposób pracy instytucji. W tym szczególnym czasie pojawiły się nowe czynniki stresogenne, związane nie tylko z ryzykiem zachorowania, ale także z izolacją, ryzykiem utraty pracy. Zamknięcie szkół i zakładów pracy w wielu rodzinach oznaczało konieczność stałego przebywania w jednym miejscu. Tam, gdzie pojawiały się dysfunkcje

i zaburzenia ról rodzinnych wzmocniło się prawdopodobieństwo zachowań związanych z przemocą.

W Powiecie Międzyrzeckim, działania w obszarze przeciwdziałania i zwalczania przemocy w rodzinie koordynowane są w ramach Powiatowego Programu Przeciwdziałania Przemocy w Rodzinie oraz Ochrony Ofiar Przemocy w Rodzinie dla Powiatu Międzyrzeckiego na lata 2016 –2025, w którym jako cel główny wskazano: „zwiększenie skuteczności przeciwdziałania przemocy w rodzinie oraz ochrony ofiar przemocy w rodzinie”. Pozostałe cele szczegółowe to zintensyfikowanie działań profilaktycznych w zakresie przeciwdziałania przemocy w rodzinie, zwiększenie dostępności i skuteczności ochrony oraz wsparcia osób dotkniętych przemocą w rodzinie, zwiększenie skuteczności oddziaływań wobec osób stosujących przemoc w rodzinie oraz zwiększenie poziomu kompetencji przedstawicieli instytucji i podmiotów realizujących zadania z zakresu przeciwdziałania przemocy w rodzinie w celu podniesienia jakości i dostępności świadczonych usług.

Podobnie Gminy Powiatu Międzyrzeckiego opracowały i wdrożyły swoje Programy. Gmina Międzyrzecz, opracowała Program na lata 2021 – 2025. Cel główny: zwiększenie skuteczności przeciwdziałania przemocy w rodzinie oraz zmniejszenie skali tego zjawiska na terenie gminy Międzyrzecz.

W Gminie Skwierzyna został przyjęty Uchwałą Rady Miejskiej w Skwierzynie Gminny Program Przeciwdziałania przemocy w rodzinie oraz Ochrony Ofiar Przemocy w Rodzinie w latach 2019 – 2024. Cel główny to przeciwdziałanie zjawisku Przemocy w rodzinie i skuteczne rozwiązywanie problemów z nim związanych na terenie Gminy Skwierzyna.

Gmina Bledzew opracowała Program na lata 2021 – 2025.

Gmina Trzciel, jako główny cel w Programie ujęła przeciwdziałanie zjawisku przemocy w rodzinie i skuteczne rozwiązywanie problemów z nim związanych na terenie gminy Trzciel.

Gmina Przytoczna opracowała Program na lata 2016 – 2023.

Gmina Pszczew posiada Program przeciwdziałania przemocy w rodzinie oraz ochrony ofiar przemocy w rodzinie na lata 2016-2023.

Wszystkie cele główne Programów gminnych są zbieżne i zakładają porównywalne cele główne.

Przemoc domowa w świetle danych urzędowych

Podstawowym źródłem danych o skali przemocy są informacje pozyskane z:

1. Komendy Powiatowej Policji w Międzyrzeczu
2. Prokuratury Rejonowej w Międzyrzeczu
3. Sądu Rejonowego w Międzyrzeczu
4. zasobów Zespołów Interdyscyplinarnych ds. Przeciwdziałania Przemocy w Rodzinie i Ośrodków Pomocy Społecznej w: Międzyrzeczu, Bledzewie, Pszczewie, Przytocznej, Trzcielu i Skwierzynie, oraz Powiatowego Centrum Pomocy Rodzinie w Międzyrzeczu.

W Ustawie o przeciwdziałaniu przemocy rodzinie wskazano, że podejmowanie interwencji w środowisku wobec rodziny dotkniętej przemocą odbywa się w oparciu o procedurę Niebieskiej Karty (NK) i nie wymaga zgody osoby dotkniętej przemocą w rodzinie. Największą liczbę wypełnionych formularzy NK-A odnotowano w roku 2020 - 194, najniższą w roku 2019 (126). Natomiast w roku 2021 założono 171 NK.

Tabela 1. Liczba Niebieskich Kart założonych w 2021 r. ¹

Liczba Niebieskich Kart założonych przez:	2021 r.
Policję	138
Pracowników pomocy społecznej	25
Pracowników służby zdrowia	0
Pracowników systemu edukacji	8
Innych	0
Ilość niebieskich kart założonych łącznie	171

¹ Źródło: Komenda Powiatowa Policji w Międzyrzeczu.

Najczęściej procedurę Niebieskiej Karty uruchamiali przedstawiciele Policji 138 następnie przedstawiciele pomocy społecznej 25 w dalszej kolejności przedstawiciele oświaty 8, natomiast -pracownicy służby zdrowia 0. Proporcje te utrzymują się na zbliżonym poziomie od 2018r.

Tabela 2. Liczba działań podjętych w procedurze „Niebieskiej Karty” wyłącznie przez Policję²

Rok	2021
Liczba interwencji policji – wezwań do tzw. awantur domowych (przyczyny interwencji o różnym charakterze)	172
Liczba interwencji, która zakończyła się odizolowaniem osoby agresywnej (areszt, izba wytrzeźwień, PDOZ)	32
Liczba interwencji, która zakończyła się wszczęciem procedury Niebieskiej Karty	79
W ilu przypadkach interwencja zakończyła się złożeniem doniesienia o przestępstwie z art. 207 kk	94

Tabela 3. Przemoc w rodzinie w powiecie międzyrzeskim. Dane Komendy Powiatowej Policji w Międzyrzeczu³

Rok	2021
Ogólna liczba ofiar przemocy	148
Liczba ofiar – kobiet:	104
w tym powyżej 66 r. życia	4
Liczba ofiar – mężczyzn:	14
w tym powyżej 66 r. życia	1
Liczba ofiar – małoletnich	25
Liczba wypełnionych Niebieskich Kart w miastach	77
Liczba wypełnionych Niebieskich Kart na wsiach	61
Ogólna liczba osób podejrzewanych o przemoc	138
Liczba podejrzewanych sprawców – kobiet	16

² Źródło: Komenda Powiatowa Policji w Międzyrzeczu.

³ Źródło: Komenda Powiatowa Policji w Międzyrzeczu.

RAPORT O STANIE POWIATU MIĘDZYRZECKIEGO ZA ROK 2021

Liczba podejrzewanych sprawców – mężczyzn	122
Ogólna liczba podejrzewanych sprawców będących pod wpływem alkoholu	60
Podejrzewani sprawcy pod wpływem alkoholu – kobiety	0
Podejrzewani sprawcy pod wpływem alkoholu mężczyźni	62
Liczba dzieci umieszczonych w bezpiecznym miejscu (np. rodzina zastępcza, dalsza rodzina, placówka opiekuńcza)	0
Liczba złożonych doniesień o przestępstwie z art. 207 kk	94
Liczba odmów przyjęć doniesień o przestępstwie z art. 207 kk	26
Liczba umorzeń postępowań z art. 207 kk	27

Prezentowane w powyższej tabeli dane odnoszą się do działań podejmowanych przez policję, która najczęściej jest pierwszą instytucją, podejmującą działania wobec rodzin z problemem przemocowym w trakcie prowadzonych interwencji.

W roku 2021, w stosunku do roku 2020 wystąpiła tendencja spadkowa, w obszarze przemocy. Policja zanotowała 148 osób, co do których istnieje podejrzenie, że są dotknięte przemocą domową. W roku poprzednim była to liczba 197. W latach 2018, 2019 występowały wartości 160 i 130. Wskazuje to na zmienność natężenia przemocy domowej. Wśród pełnoletnich osób pokrzywdzonych przemocą w rodzinie, w 2021 r., zdecydowana większość to kobiety 108, mężczyzn jest 15, a małoletnich dzieci 25.

W świetle danych udostępnionych przez Powiatową Komendę Policji w Międzyrzeczu, o 16 więcej było interwencji domowej w miastach niż na wsi.

Nadal jednak należy zwrócić szczególną uwagę na rodziny wiejskie. Stanowią one przykład rodzin szczególnie narażonych na przemoc domową. Ofiary na obszarach wiejskich napotykają więcej trudności. Komunikacja publiczna jest bardzo ograniczona, dlatego nawet nie jest podejmowana podróż do miasta w celu zgłoszenia przestępstwa lub w celu uzyskania pomocy medycznej. Ofiary przemocy nie mają dokąd pójść. Najbliższa placówka (np. OIK) udzielająca pomocy najczęściej znajduje się w znacznej odległości, co izoluje ofiarę od rodziny i przyjaciół.

W roku 2021 odnotowano 138 osób, wobec których istnieje podejrzenie, że stosują przemoc w rodzinie. Wśród nich największą grupę stanowili mężczyźni 122. Kobiety stosowały przemoc w 16 przypadkach. W prawie połowie przypadków, osoby wobec których istnieje podejrzenie, że stosują przemoc w rodzinie były pod wpływem alkoholu.

Tabela 4. Najczęściej wymieniane formy stosowania przemocy w rodzinie – 2021 ⁴

Forma przemocy	Liczba zgłaszających
Przemoc psychiczna/emocjonalna	139
a w tym:	
Przemoc fizyczna	116
Przemoc ekonomiczna	8
Przemoc seksualna	3
Zaniedbywanie	12

Przemoc psychiczna jest zgłaszana najczęściej. Należy odnotować, że wśród tej liczby mieszczą się pozostałe formy przemocy, które zostały zgłoszone i występują niemal zawsze równoległe z przemocą psychiczną. Przemoc seksualna znajduje się na ostatnim miejscu form przemocy, przez zgłaszających przemoc w rodzinie.

W świetle regulacji (ustawa tzw. antyprzemocową – kwiecień 2020r.), uprawnienia do wydania natychmiastowego nakazu opuszczenia mieszkania w sprawach związanych z przemocą domową zostały przyznane Policji i Żandarmerii Wojskowej. Nakaz opuszczenia mieszkania obowiązuje przez 14 dni, a na wniosek osoby dotkniętej przemocą sąd może przedłużyć ten okres. Brak danych za okres sprawozdawczy.

Natomiast Prokuratura Rejonowa w Międzyrzeczu zastosowała 30 nakazów opuszczenia przez sprawcę lokalu zajmowanego wraz z pokrzywdzonym.

Należy odnotować, że Policja nie tylko interweniuje w przypadkach wezwań do tzw. awantur domowych. Prowadzi spotkania profilaktyczne dla dzieci i młodzieży na temat przemocy w rodzinie, przemocy rówieśniczej, agresji. W 2021 r. odbyło się 27 spotkań w szkołach, w tym, klasy I-III – 16 spotkań, klasy IV-VIII – 5 spotkań, szkoły ponadpodstawowe – 6 spotkań.

⁴ Źródło: Zespoły Interdyscyplinarne ds. Przeciwdziałania Przemocy w Rodzinie w powiecie międzyrzeckim.

II.2.1. Dane statystyczne za 2021 r. dotyczące ścigania przestępstw związanych z przemocą w rodzinie uzyskane z Prokuratury Rejonowej w Międzyrzeczu i Sądu Rejonowego w Międzyrzeczu.

Tabela 5. Dane liczbowe dotyczące przestępstw z art. 207 kk ⁵

Liczba złożonych doniesień o przestępstwie – art. 207 kk	139
Liczba odmów podjęcia dochodzenia/śledztwa z art. 207 kk	38
Liczba umorzeń postępowań z art. 207 kk	30
Liczba postępowań karnych z art. 207 kk zakończyło się wniesieniem aktu oskarżenia do sądu	39

Tabela 6. Środki zapobiegawcze zastosowane przez Prokuraturę o czyn z art. 207 kk ⁶

Zakaz kontaktowania się lub zbliżania do pokrzywdzonego	32
Zakaz przebywania w miejscach określonych	0
Nakaz opuszczenia przez sprawcę lokalu zajmowanego wraz z pokrzywdzonym	30

Postępowania w prokuraturze mogą być zakończone na różne sposoby. Sprawa może zostać skierowana do sądu –z aktem oskarżenia, wnioskiem o warunkowe umorzenie. Postępowanie może zostać również zakończone odmową wszczęcia postępowania. Częstym sposobem zakończenia jest umorzenie postępowania, gdy brak jest podstaw do jego kontynuowania. W roku 2021 Prokuratura Rejonowa w Międzyrzeczu umorzyła 30 postępowań z art. 207 kk, osądzono 94 sprawców przestępstw określonych jako przemoc w rodzinie, z czego skazano 27 osób.

⁵ Źródło: Prokuratura Rejonowa w Międzyrzeczu.

⁶ Źródło: Prokuratura Rejonowa w Międzyrzeczu.

Tabela 7. Przepęstwa z art. 207 kk⁷

Rok	Liczba osób, wobec których prowadzono sprawy o czyn z art. 207 kk		w tym liczba osób skazanych	
	kobiety	mężczyźni	kobiety	mężczyźni
2021	9	85	0	27

Tabela 8. Liczba osób skazanych za czyn z art. 207 kk, wobec których Sąd orzekł obowiązek⁸

	poddania się leczeniu, w szczególności odwykowemu	poddania się oddziaływaniom terapeutycznym	uczestnictwa w programach korekcyjno-edukacyjnych	powstrzymywani a się od kontaktowania się z pokrzywdzonym w określony sposób	opuszczenia lokalu zajmowanego wspólnie z pokrzywdzonym
2021	2	0	1	2	2

Wobec osób skazanych Sąd może orzec dodatkowo środki karne, które mają wypełniać cele prewencyjne i wychowawcze sankcji karnej. Wobec sprawców przemocy w rodzinie najistotniejszymi środkami karnymi są: obowiązek powstrzymania się od przebywania w określonych środowiskach lub miejscach, zakaz kontaktowania się z określonymi osobami, zakaz zbliżania się do określonych osób, nakaz opuszczenia lokalu zajmowanego wspólnie z pokrzywdzonym, oraz uczestnictwo w programach korekcyjno-edukacyjnych.

Do zadań powiatu w obszarze przeciwdziałania przemocy w rodzinie należy m.in. opracowywanie i realizacja programów korekcyjno-edukacyjnych. W roku 2021 PCPR zrealizował jedną edycję w Areszcie Śledczym w Międzyrzeczu. Wysokość środków

⁷ Źródło: Sąd Rejonowy w Międzyrzeczu.

⁸ Źródło: Sąd Rejonowy w Międzyrzeczu.

finansowych otrzymanych na realizację tego celu z dotacji rządowej wyniósł 18.000 zł. Co roku z Aresztem Śledczym jest zawierana umowa o przeprowadzenie tego rodzaju szkoleń.

Od roku 2010 na poziomie gmin funkcjonują interdyscyplinarne zespoły ds. przeciwdziałania przemocy w rodzinie, których jednym z zadań jest poprawa sytuacji rodzin i osób zmagających się z problemem przemocy oraz koordynowanie działań mających na celu przeciwdziałanie przemocy w rodzinie.

Tabela 9. Liczba posiedzeń Zespołów i Grup Roboczych w 2021 r. ⁹

Gmina	Bledzew	Międzyrzecz	Przytoczna	Pszczew	Skwierzyna	Trzciel
Zespoły Interdyscyplinarne	4	4	1	2	5	2
Grupy Robocze	22	116	6	10	114	18

Zespół Interdyscyplinarne ds. przeciwdziałania przemocy w rodzinie bądź powołana przez niego grupa robocza po zrealizowaniu planu działań względem rodziny, gdzie występuje przemoc i przeprowadzeniu monitoringu wskazującego na unormowanie się sytuacji w rodzinie, podejmuje decyzję o zakończeniu działań w ramach danej procedury „Niebieska Karta”. Nie można zakończyć procedury na prośbę jednej z osób z rodziny dotkniętej przemocą, jeżeli członkowie grupy roboczej uważają, że w procedurze znamiona przemocy występują. W roku 2021 Zespoły Interdyscyplinarne zamknęły 104 NK.

Tabela 10. Ilość Niebieskich Kart zamkniętych z powodu: ¹⁰

Gmina	Ustania przemocy w rodzinie	Braku zasadności podejmowanych zadań	Ilość zawiadomień o możliwości popelnienia przestępstwa skierowanych na policję lub prokuraturę
Bledzew	7	3	2
Międzyrzecz	19	4	15
Przytoczna	4	4	1
Pszczew	0	1	0
Skwierzyna	32	13	3
Trzciel	15	2	2

⁹ Źródło: Zespoły Interdyscyplinarne ds. Przeciwdziałania Przemocy w Rodzinie w powiecie międzyrzeckim.

¹⁰ Źródło: Zespoły Interdyscyplinarne ds. Przeciwdziałania Przemocy w Rodzinie w powiecie międzyrzeckim.

W ustawie o przeciwdziałaniu przemocy w rodzinie ustawodawca za priorytet przyjął udzielanie osobie dotkniętej przemocą w rodzinie bezpłatnej pomocy mogącej przybierać różnorodne formy, m.in. poradnictwa medycznego, psychologicznego, prawnego, socjalnego, zawodowego i rodzinnego, interwencji kryzysowej i wsparcia, ochrony przed dalszym krzywdzeniem, zapewnienia bezpiecznego schronienia, pomocy w uzyskaniu mieszkania.

Tabela 11. Dane przedstawiające liczbę osób objętych pomocą przez ZI w poszczególnych gminach ¹¹

Rok 2021	Liczba przypadków					
	Gmina Bledzew	Gmina Międzyrzecz	Gmina Przytoczna	Gmina Pszczew	Gmina Skwierzyna	Gmina Trzciel
Ogółem	43	75	21	26	184	20
w tym:						
kobiety	11	55	9	7	53	9
mężczyźni	18	4	9	9	49	2
dzieci	14	16	3	10	82	9
Osoby powyżej 65 r. ż.	2	15	1	2	12	2
Osoby z niepełnosprawnością	1	11	2	1	0	0

Poniżej wykaz działań pracowników socjalnych Ośrodków Pomocy Społecznej i grup roboczych ZI, z liczbą osób, których działania dotyczyły. Dla zobrazowania, szczegółowe działania poszczególnych gmin zostały ujęte w tabeli.

¹¹ Źródło: Zespoły Interdyscyplinarne ds. Przeciwdziałania Przemocy w Rodzinie w powiecie międzyrzeckim.

Tabela 12. Działania podejmowane wobec osób doświadczających przemocy domowej.¹²

ROK 2021	Gminy Powiatu Międzyrzeckiego					
	Gmina Bledzew	Gmina Skwierzyna	Gmina Przytoczna	Gmina Międzyrzecz	Gmina Trzciel	Gmina Pszczew
Liczba osób których działania dotyczyły						
Monitorowanie sytuacji w rodzinie	13	48 rodzin – 196 osób	17	365	33	29
Praca socjalna	13	21	20	521	3	29
Poradnictwo socjalne	4	21	24	19	3	16
Poradnictwo prawne	3	8	10	17	15	16
Wizyty pracownika socjalnego w miejscu zamieszkania	8	48 rodzin – 196 osób	8	290	12	29
Współpraca z kuratorem sądowym	3	47	2	46	2	10
Poradnictwo psychologiczne	5	79	7	18	15	5
Informowanie o przysługujących prawach i formach pomocy, świadczeniach	8	70	7	175	23	16
Skierowanie do Ośrodka Interwencji Kryzysowej	0	0	0	0	0	0

¹² Źródło: Ośrodki Pomocy Społecznej.

RAPORT O STANIE POWIATU MIEDZYRZECKIEGO ZA ROK 2021

Pomoc rzeczowa	0	0	9	0	3	0
Asystent rodziny	1	8 rodzin -39 osób	0	13	3	9
Współpraca ze szkołą, pedagogami szkolnymi, nauczycielami	4	24	0	43	6	6
Kierowanie do GKRPA	1	30	6	3	14	1
Diagnoza sytuacji i potrzeb rodziny	4	48 rodzin - 196 osób	7	41	3	29
Wyjaśnienie działań wynikających z procedury Niebieskiej Karty	13	48 rodzin – 196 osób	24	103	18	16
Informowanie o prawnych skutkach przemocy i prawach ofiar	0	48 rodzin - 196 osób	12	83	18	16
Edukacja w zakresie problemu przemocy w rodzinie	13	48 rodzin – 196 osób	7	77	0	16
Powiadomienie sądu rodzinnego o sytuacji dzieci, wnioski o wgląd w sytuację rodziny	1	7	1	16	4	1
Informowanie o możliwości uzyskania	0	0	0	49	18	0

RAPORT O STANIE POWIATU MIEDZYRZECKIEGO ZA ROK 2021

wsparcia w ramach Funduszu Sprawiedliwości						
Poradnictwo rodzinne	3	0	5	36	1	0
Pomoc żywnościowa	7	37	9	4	3	4
Dożywianie dzieci w szkole	3	8	2	0	0	0
Skierowanie do Specjalistycznego Ośrodka Wsparcia dla Ofiar Przemocy w Rodzinie	0	0	0	0	0	0
Poradnictwo pedagogiczne	0	0	0	34	4	6
Skierowanie do ośrodka terapii uzależnień	0	0	1	29	4	0
Zgłoszenie do Prokuratury	0	5	0	5	2	0
Współpraca z Sądem	0	4	1	55	0	5
Skierowanie do Poradni Psychologiczno-Pedagogicznej	0	7	0	5	1	0
Kierowanie do grup wsparcia	0	0	0	15	11	0
Skierowanie do PCPR	0	0	0	22	0	0
Skierowanie do Poradni Zdrowia Psychicznego	0	6	0	14	5	0

RAPORT O STANIE POWIATU MIĘDZYRZECKIEGO ZA ROK 2021

Kierowanie na warsztaty dla rodziców	0	0	0	14	0	0
Pomoc w znalezieniu zatrudnienia	0	0	3	1	0	1
Pomoc w uzyskaniu mieszkania	1	0	0	1	0	1
Pomoc koordynatora pieczy zastępczej	0	0	0	16	0	0

Rodziny zamieszkałe w powiecie międzyrzeckim, dotknięte przemocą domową korzystały z różnorodnych form pomocy: najczęściej z poradnictwa psychologicznego, prawnego, pracy socjalnej i pomocy asystenta rodziny. Podobnie z edukacji w rozwijaniu zdolności i umiejętności w radzeniu sobie z doświadczeniem przemocy. Dostarczano ofiarom przemocy informacji o zadaniach i instytucjach im pomagających. Informowano o przysługujących prawach i formach pomocy, świadczeniach.

Tabela 13. Dostępność poradnictwa specjalistycznego (prawnego, psychologicznego i in.) dla osób uwikłanych w problem przemocy w rodzinie na terenie gmin.¹³

Gminy Powiatu Międzyrzeckiego	Dostępność poradnictwa specjalistycznego na terenie gminy					
	----	1 raz w miesiącu	Więcej niż 1 raz w miesiącu	1 raz w tygodniu	Więcej niż 1 raz w tygodniu	codziennie
Gmina Bledzew	----	----	Poradnictwo psychologiczne	----	----	Poradnictwo socjalne
Gmina Międzyrzecz	----	----	Poradnictwo psychologiczne,	Poradnictwo prawne; Poradnictwo	Inny rodzaj poradnictwa	Poradnictwo socjalne

¹³ Źródło: Dane z Ośrodków Pomocy Społecznej.

RAPORT O STANIE POWIATU MIĘDZYRZECKIEGO ZA ROK 2021

				wo ds. przeciwdziałania przemocy w rodzinie		
Gmina Przytoczna	----	----	Poradnictwo psychologiczne	Poradnictwo prawne	Inny rodzaj poradnictwa	Poradnictwo socjalne
Gmina Pszczew	----	Poradnictwo prawne, Poradnictwo ds. przeciwdziałania przemocy w rodzinie - konsultant	Poradnictwo psychologiczne	----	----	Poradnictwo socjalne
Gmina Skwierzyna	----	----	Poradnictwo psychologiczne; Inny rodzaj poradnictwa	----	----	Poradnictwo socjalne
Gmina Trzciel	Kierownictwo do PCPR	Poradnictwo psychologiczne; Inny rodzaj poradnictwa	----	----	Poradnictwo prawne	Poradnictwo socjalne

Tabela 14. Liczba dzieci przebywających w rodzinach dotkniętych przemocą w rodzinie ¹⁴

Gmina	Liczba rodzin	Sprawca przemocy w rodzinie				Liczba dzieci – kategorie wiekowe			
		ojciec	matka	inne osoby spokrewnione	Liczba dzieci w rodzinach	0-6 lat	7-13 lat	14-16 lat	Powyżej 16 lat
Pszczew	8	4	0	4	11	0	4	3	4
Międzyrzecz	54	7	6	42	72	38	24	7	3
Bledzew	13	1	0	9	14	3	5	5	1
Przytoczna	11	2	2	7	7	1	2	3	1
Skwierzyzna	48	9	6	39	64	25	28	8	3
Trzciel	26	22	4	0	14	6	6	2	0

Liczba dzieci przebywających w rodzinach dotkniętych przemocą jest 182. Największą grupę stanowią dzieci w wieku 0-6, jest ich 73. Zaraz potem znajdują się dzieci w wieku 7-13 lat – 69. Dzieci w wieku 14-16 jest 28. Najmniej jest w grupie wiekowej powyżej 16 lat, jest ich 12.

Doświadczenie przemocy ma wiele negatywnych konsekwencji dla dziecka – zaburza jego rozwój umysłowy, emocjonalny i społeczny, a skutki doświadczanej traumy mogą trwać latami. Dzieci wychowujące się w rodzinach z problemem przemocy przyswajają sobie zachowania dorosłych, których są świadkami lub ofiarami. Uczą się w ten sposób rozwiązywania konfliktów przez stosowanie zachowań przemocowych. Przemoc jest przekazywana z pokolenia na pokolenie.

¹⁴ Źródło: Dane ZI i OPS.

Dlatego tak ważne jest zapobieganie przemocy wobec dzieci i wczesna identyfikacja zagrożeń ich bezpieczeństwa. Niezbędna do tego jest wiedza na temat zjawiska przemocy i jego mechanizmów. Szczególnie ważne są kompetencje profesjonalistów pracujących z dziećmi w placówkach oświatowych, opiekuńczych lub leczniczych. Ich wrażliwość, wiedza i umiejętność podejmowania interwencji są kluczowe w ochronie dzieci przed przemocą.

Co roku, pracownicy socjalni podnoszą swoje kwalifikacje nt. przeciwdziałania przemocy w rodzinie:

1. OPS Trzciel – „Studium Przeciwdziałania Przemocy w Rodzinie,, – on-line; Przeciwdziałanie przemocy w rodzinie – spotkanie z sędzią SR w Międzyrzeczu – Wydział Rodzinny i Nieletnich.
2. OPS Skwierzyna – „Przeciwdziałanie Przemocy w Rodzinie z uwzględnieniem najnowszych zmian w prawie”, „Procedura Niebieskiej Karty krok po kroku”.
3. GOPS Bledzew – „Procedura Niebieskiej Karty krok po kroku”, „Praktyka procedury Niebieskiej Karty”, „Praktyka procedury Niebieskiej Karty”, „Zjawisko przemocy w rodzinie oraz sytuacja psychologiczna osób doznających przemocy, zachowania osób stosujących przemoc w rodzinie i możliwość pomocy”, „Rozpoznawanie problemu dzieci z rodzin dotkniętych przemocą oraz podejmowanie działań z tym związanych, w tym wszczynanie procedury Niebieskiej Karty”.
4. OPS Międzyrzecz – „Prawne aspekty przeciwdziałania przemocy”, „Przemoc wobec dziecka”, „Etapy pracy z osobami doznającymi przemocy w rodzinie i stosującymi przemoc w rodzinie”.
5. GOPS Przytoczna – Zespół Interdyscyplinarny ukończył szkolenie „Praca z osobami doznającymi przemocy oraz stosującymi przemoc”.
6. OPS Pszczew – brak szkoleń.

II.3. POWIATOWY PROGRAM DZIAŁAŃ NA RZECZ OSÓB NIEPEŁNOSPRAWNYCH NA LATA 2016-2025 W POWIECIE MIĘDZYRZECKIM.

Głównym celem programu jest integracja społeczna osób niepełnosprawnych.

Tabela 15. Realizacja w 2021 r. Powiatowego programu działań na rzecz osób niepełnosprawnych na lata 2016-2025 w powiecie międzyrzeckim

Cel szczegółowy: Poprawa jakości życia osób niepełnosprawnych	
Kierunek działania	Wskaźniki
Wspieranie i motywowanie osób niepełnosprawnych do podnoszenia wykształcenia	PCPR Międzyrzecz -30 dofinansowań kosztów nauki na poziomie wyższym na kwotę podpisanych umów: 98 569.00 zł
Podniesienie jakości i warunków kształcenia osób niepełnosprawnych	
Realizacja projektów dotyczących aktywizacji społecznej i zawodowej osób niepełnosprawnych współfinansowanych z UE i w ramach projektów resortowych oraz PFRON	Osoby niepełnosprawne kontynuowały udział w projekcie unijnym „Uwierz w siebie możesz więcej-II edycja”. W okresie trwania całego projektu ze wsparcia skorzystało 28 osób niepełnosprawnych.
Cel szczegółowy: Zwiększenie możliwości samodzielnego funkcjonowania osoby niepełnosprawnej	
Kierunek działania	Wskaźniki
Likwidacja barier funkcjonalnych (architektonicznych, w komunikowaniu się i technicznych) i transportowych	I Bariery funkcjonalne: - architektoniczne 19 dofinansowań na kwotę 92 061,95 zł (79,16% wszystkich złożonych wniosków), - w komunikowaniu się 10 dofinansowań na kwotę 17 866,80 zł (100% wszystkich złożonych wniosków)

	<p>- techniczne 5 dofinansowanie na kwotę 24.283.25zł (71,42% wszystkich złożonych wniosków)</p> <p>II Bariery transportowe:</p> <p>- Aktywny Samorząd – brak wniosków na dofinansowanie wózków o napędzie elektrycznym i skuterów elektrycznych</p> <p>- Dofinansowanie PFRON do zakupu mikrobusa dostosowanego do przewozu osób niepełnosprawnych w tym poruszających się na wózku inwalidzkim: Gmina Trzciel- 105.000,00 zł Gmina Międzyrzecz- 86 796,15 zł</p>
Zaopatrzenie w sprzęt rehabilitacyjny, przedmioty ortopedyczne i środki pomocnicze	<p>Sprzęt rehabilitacyjny – 6 dofinansowań na kwotę 38 199 zł (85,71% wszystkich złożonych wniosków);</p> <p>Przedmioty ortopedyczne i środki pomocnicze – 436 dofinansowań na kwotę 557 361 zł (89.52% wszystkich złożonych wniosków)</p>
Cel szczegółowy: Zwiększenie dostępu do usług opiekuńczych, zdrowotnych i rehabilitacyjnych	
<i>Kierunek działania</i>	<i>Wskaźniki</i>
Organizacja wsparcia środowiskowego	Brak danych.
Umożliwienie udziału osobom niepełnosprawnych w turnusach rehabilitacyjnych	104 dofinansowań (wnioskodawcy wraz z opiekunami) na kwotę 139.094.00 zł (84,55% wszystkich złożonych wniosków).
Propagowanie zdrowego stylu życia poprzez organizację kampanii prozdrowotnych	Brak danych.
Prowadzenie działań	

profilaktycznych i edukacyjnych dotyczących zmniejszenia ryzyka wystąpienia chorób i niepełnosprawności	Brak danych.
Cel szczegółowy: Wzrost uczestnictwa osób niepełnosprawnych w życiu społecznym	
<i>Kierunek działania</i>	<i>Wskaźniki</i>
Udzielanie wsparcia z dziedziny sportu, kultury, rekreacji i turystyki	Przyznano 3 dofinansowań na kwotę 7.100 zł (100% złożonych wniosków).
Kontynuacja współpracy z trzecim sektorem i wolontariatem, w tym tworzenie partnerstwa	Umowa Partnerska z Fundacją „Nasz Dom” w Lutolu Mokrym w celu realizacji projektu unijnego na rzecz osób m.in. z niepełnosprawnościami.

Na terenie powiatu znajduje się 6 Domów Pomocy Społecznej i Powiatowy Ośrodek Wsparcia dla Osób z Zaburzeniami Psychicznymi, przeznaczone dla osób niepełnosprawnych. Nie wpisano w raport ich działań.

II.4. POWIATOWA STRATEGIA ROZWIĄZYWANIA PROBLEMÓW SPOŁECZNYCH

W POWIECIE MIĘDZYRZECKIM NA LATA 2016-2025.

II.4.1. Realizowana przez Powiatowe Centrum Pomocy Rodzinie w Międzyrzeczu

Tabela 16. Cel strategiczny: Wspieranie systemu opieki nad rodziną i dzieckiem.

Cel operacyjny 1. Poradnictwo dla mieszkańców powiatu	
<i>Zadania</i>	<i>Wskaźniki</i>
<ol style="list-style-type: none"> 1. Wsparcie prawne, rodzinne, psychologiczne dla mieszkańców powiatu międzyrzeckiego. 2. Wspieranie w formie terapii i zajęć indywidualnych dla rodzin z 	<ol style="list-style-type: none"> 1. Liczba udzielonych porad prawnych – 7; rodzinnych – 12; psychologicznych – 112; psychoterapeutycznych – 151. 2. Liczba terapii lub zajęć indywidualnych dla dzieci z rodzin z

problemami opiekuńczo-wychowawczymi.	problemami opiekuńczo-wychowawczymi -7.
Cel operacyjny 2. Rozwój profilaktyki prozdrowotnej i przeciwdziałanie przemocy w rodzinie.	
Zadania	Wskaźniki
<ol style="list-style-type: none"> 1. Zwiększenie świadomości wśród lokalnej społeczności na temat zagrożeń płynących z uzależnień, przestępczości oraz przemocy w rodzinie. 2. Realizowanie programów związanych z celem operacyjnym. 	<ol style="list-style-type: none"> 1. Liczba przeprowadzonych kampanii informacyjnych w zakresie zagrożeń płynących z uzależnień, przestępczości i przemocy w rodzinie: 0 2. Liczba działań promocyjnych mających zachęcić do rozwoju profilaktyki prozdrowotnej – 0 3. Liczba zrealizowanych programów związanych z celem operacyjnym: 0
Cel operacyjny 3. Współpraca samorządu powiatowego i gminnego oraz organizacji pozarządowych w zakresie prowadzenia specjalistycznych działań wobec ofiar i sprawców przemocy.	
Zadania	Wskaźniki
<ol style="list-style-type: none"> 1. Rozwój poradnictwa i upowszechnianie informacji w zakresie praw ofiar przemocy w rodzinie. 2. Działania korekcyjno-edukacyjne skierowane do sprawców przemocy w rodzinie. 	<ol style="list-style-type: none"> 1. Udzielone porady ofiarom przemocy domowej - 5 2. Liczba podmiotów udzielających porad i inf. ofiarom przemocy domowej – 14

<p>3. Monitorowanie i wymiana doświadczeń między instytucjami działającymi na rzecz przeciwdziałania przemocy domowej.</p> <p>4. Wsparcie merytoryczne dla interdyscyplinarnych zespołów ds. przeciwdziałania przemocy w rodzinie.</p>	<p>3. Liczba przeprowadzanych kampanii inf. dotyczących przeciwdziałaniu przemocy domowej: OPS Skwierzyna – 1; OPS Bledzew – 2.</p> <p>4. Zrealizowane programy korekcyjno-edukacyjne dla sprawców przemocy w rodzinie – 1 dla 20 mężczyzn w Areszcie Śledczym w Międzyrzeczu.</p> <p>5. Spotkania, warsztaty dla instytucji działających na rzecz przeciwdziałania przemocy – 0</p> <p>6. Spotkania dla zespołów interdyscyplinarnych w Gminach powołanych na rzecz przeciwdziałania przemocy w rodzinie – 0.</p>
<p>Cel operacyjny 4. Udzielenie wsparcia rodzinom, dzieciom i młodzieży, które znalazły się w sytuacji kryzysowej poprzez zapewnienie opieki.</p>	
<p><i>Zadania</i></p>	<p><i>Wskaźniki</i></p>
<p>1. Zwiększenie liczby rodzin zastępczych zawodowych i niezawodowych oraz rodzinnych domów dziecka.</p> <p>2. Pozyskiwanie rodzin specjalistycznych zawodowych na potrzeby dzieci z niepełnosprawnością.</p>	<p>1. Utworzone 2 niezawodowe rodziny zastępcze niespokrewnione z dziećmi.</p> <p>2. Pozyskane rodziny specjalistyczne zawodowe dla dzieci z niepełnosprawnością – 0</p>

<p>3. Inicjowanie i współorganizowanie kampanii informacyjnej w celu pozyskiwania kandydatów na niezawodowe i zawodowe rodziny zastępcze celem zminimalizowania kierowania dzieci do instytucjonalnych form pieczy zastępczej.</p> <p>4. Organizowanie szkoleń i kwalifikowanie kandydatów na rodziny zastępcze i prowadzących rodzinny dom dziecka.</p> <p>5. Organizowanie szkoleń dla istniejących rodzin zastępczych.</p> <p>6. Zwiększenie specjalistycznej wiedzy poprzez udział pracowników organizatora pieczy zastępczej w specjalistycznych szkoleniach.</p> <p>7. Dostosowanie liczby miejsc w Domu Dziecka w Skwierzynie do wymogów określonych w przepisach prawnych.</p>	<p>3. Zorganizowane dwie akcje na profilach społecznościowych w celu pozyskiwania kandydatów na rodziny zastępcze.</p> <p>4. Przeszkoleni kandydaci na rodziny zastępcze – 10 osoby.</p> <p>5. Przeszkolone rodziny zastępcze na rodziny zastępcze zawodowe – 1 szkolenie – 2 rodziny – 4 osoby</p> <p>6. Szkolenia dla pracowników pieczy zastępczej – 4 szkolenia – udział 3 pracowników; 3 webinaria – udział 2 pracowników</p> <p>7. Dostosowano istniejącą do 30.09.2021 r. placówkę opiekuńczo – wychowawczą Dom Dziecka w Skwierzynie i od 01.10.2021 r. przekształcono w Dom Dziecka Nr 1. Od 01.10.2021 r. w nowym budynku utworzono Dom Dziecka Nr 2 w Skwierzynie oraz w pomieszczeniach pierwotnej placówki utworzono Zespół Obsługi Placówek Opiekuńczo-Wychowawczych w Skwierzynie. Wydatki w 2021r. poniesione na rzecz możliwości</p>
--	---

<p>8. Zapewnienie odpowiedniej liczby miejsc w placówkach opiekuńczo-wychowawczych na terenie własnego powiatu do istniejących potrzeb.</p>	<p>użytkowania nowego obiektu 1.075.471,32 zł i na budowę drogi dojazdowej, zjazdu z drogi publicznej, placów, parkingów i chodników 399.230,07 zł.</p> <p>8. W 2021r. rozpoczęto budowę kolejnego budynku Domu Dziecka (Nr3), wykonano 50% inwestycji na kwotę 1.221.884,16 zł, budowę wiaty – 62.000 zł, budowę siłowni – 27.000 zł. Środki na inwestycję w wysokości 3.000.000 zł pochodzą z : RFIL.</p>
<p>Cel operacyjny 5. Pomoc usamodzielniającym się wychowankom rodzin zastępczych i domów dziecka.</p>	
<p><i>Zadania</i></p>	<p><i>Wskaźniki</i></p>
<p>1. Udzielanie wsparcia finansowego.</p> <p>2. Organizacja doradztwa zawodowego dla wychowanków na każdym etapie ich kariery szkolnej i zawodowej.</p> <p>3. Tworzenie warunków do usamodzielnienia i prawidłowego funkcjonowania w środowisku, w tym również pomoc prawna i psychologiczna.</p>	<p>1. Liczba udzielonych świadczeń - na kontynuację nauki – 272; - na usamodzielnienie – 6; - na zagospodarowanie – 6.</p> <p>2. Liczba wychowanków objęta doradztwem zawodowym na każdym etapie ich kariery szkolnej i zawodowej – brak precyzyjnych danych.</p> <p>3. Udział wychowanków rodzin zastępczych i placówki opiekuńczo-wychowawczej w projekcie unijnym „Uwierz w siebie możesz więcej-II edycja”.</p> <p>Porady prawne i psychologiczne – 10</p>

	pełnoletnich wychowanków rodzin zastępczych i Domów Dziecka.
Cel operacyjny 1. Aktywizacja osób z niepełnosprawnościami.	
<i>Zadania</i>	<i>Wskaźniki</i>
<p>1. Realizacja zadań mających na celu zwiększenie szans edukacyjnych młodzieży w dostępie do studiów wyższych.</p> <p>2. Inspirowanie działań umożliwiających dostęp do komputera i Internetu dla osób z niepełnosprawnościami.</p> <p>3. Współpraca instytucji, organizacji pozarządowych na rzecz osób z niepełnosprawnościami.</p>	<p>1. Liczba działań mających na celu zwiększenie szans edukacyjnych młodzieży w dostępie do studiów wyższych: Program PFRON Aktywny Samorząd -30 dofinansowań na kwotę podpisanych umów: 98 569.00 zł (100% złożonych wniosków) - Program jest w trakcie rozliczenia.</p> <p>2. Liczba działań umożliwiających dostęp do komputera i Internetu dla osób z niepełnosprawnościami: Program PFRON Aktywny Samorząd - 6 dofinansowań do zakupu komputera na kwotę podpisanych umów 16 232,39 (66,66% złożonych wniosków).</p> <p>3. Działania podejmowane przez współpracujące ze sobą instytucje , organizacje pozarządowe i inne</p>

<p>4. Wsparcie w zatrudnianiu osób z niepełnosprawnościami na otwartym rynku pracy i dla osób rozpoczynających działalność gospodarczą.</p> <p>5. Informowanie osób z niepełnosprawnościami o przysługujących im prawach i uprawnieniach.</p> <p>6. Likwidacja występujących barier, w tym transportowych</p>	<p>podmioty na rzecz osób z niepełnosprawnościami – OPS-y - PCPR w ramach projektów unijnych. Dofinansowanie z PFRON dla organizacji pozarządowych - 3 na kwotę 7 100,00 zł.</p> <p>4. Zabezpieczenie środków przeznaczonych na wsparcie finansowe w zatrudnieniu osób z niepełnosprawnościami na otwartym rynku pracy – zadanie PUP.</p> <p>5. Informowanie poprzez rozmowy telefoniczne, stronę internetową PCPR i Starostwa, ulotki.</p> <p>6. Liczba udzielonych dofinansowań do likwidacji barier, w tym transportowych:34 dofinansowania na likwidację barier funkcjonalnych; Bariery Transportowe:- Aktywny Samorząd - brak wniosków na dofinansowanie wózków o napędzie elektrycznym i skuterów elektrycznych</p>
---	---

	<p>- Złożone wnioski o dofinansowanie PFRON do zakupu samochodów dostosowanego do przewozu osób niepełnosprawnych, w tym poruszających się na wózku inwalidzkim:</p> <p>Gmina Trzciel- 105.000,00 zł</p> <p>Gmina Międzyrzecz- 86 796,15 zł</p>
--	---

II.4.2. Realizowana przez Powiatowy Urząd Pracy w Międzyrzeczu

Działania Powiatowego Urzędu Pracy w Międzyrzeczu nakierowane są na aktywizację osób bezrobotnych i poszukujących pracy. W 2021 roku realizowaliśmy następujące zadania wskazane w Powiatowej Strategii Rozwiązywania Problemów Społecznych w Powiecie Międzyrzeckim na lata 2016-2025:

Cel strategiczny: Promocja zatrudnienia i rynek pracy.

Cel operacyjny 1 - zwiększenie kompetencji zawodowych i społecznych osób zagrożonych wykluczeniem społecznym.

Realizowany poprzez:

1. Szkolenia indywidualne dla każdej osoby bezrobotnej, która chce powrócić na rynek pracy po podniesieniu swoich kwalifikacji lub przekwalifikowaniu. Staże zawodowe podnoszące umiejętności zawodowe i społeczne osób bezrobotnych, także tych zagrożonych wykluczeniem społecznym.
2. Spotkania grupowe w ramach poradnictwa zawodowego i pośrednictwa pracy - informowanie osób bezrobotnych o formach wsparcia, promocja aktywnych form przeciwdziałania bezrobociu.

Wskaźniki:

1. Liczba zrealizowanych szkoleń 24 (w tym: 8 osób poniżej 30 roku życia, 1 osoba powyżej 50 roku życia, 0 osób niepełnosprawnych, 7 osób długotrwale bezrobotnych). Liczba zrealizowanych staży 323 (w tym: 145 osób poniżej 30 roku życia, 24 osoby powyżej 50 roku życia, 10 osób niepełnosprawnych, 66 osób długotrwale bezrobotnych).

2. Liczba spotkań informacyjnych i porad grupowych udzielonych w ramach doradztwa zawodowego (mimo panującej pandemii i ograniczeń w funkcjonowaniu urzędu dot. organizowania spotkań grupowych): 19 porad grupowych (78 osób) oraz 21 informacji grupowych (72 osoby). Łącznie z zajęć grupowych skorzystało 151 bezrobotnych podczas 40 spotkań grupowych.

Cel operacyjny 2 - łagodzenie skutków bezrobocia i aktywizacja lokalnego rynku pracy.

Realizowany poprzez:

1. Wsparcie informacyjne, doradcze i szkoleniowe dla osób gotowych rozpocząć działalność gospodarczą. Poradnictwo indywidualne, doradzanie (specjalista ds. aktywizacji zawodowej), spotkania grupowe.
2. Kampanie informacyjne - w ramach Światowego Tygodnia Przedsiębiorczości (8-14 listopada 2021 r.) w siedzibie urzędu pracy funkcjonował punkt informacyjny dla osób chcących rozpocząć własną działalność gospodarczą oraz odbył się warsztat grupowy pn. „Wspieranie przedsiębiorczości”. Dodatkowo w październiku podczas trwania Ogólnopolskiego Tygodnia Kariery (18-24 października 2021 r.) uruchomiliśmy punkt informacyjny dla osób bezrobotnych.
3. Prowadzenie działań z zakresu doradztwa zawodowego – realizacja ciągła!
4. Współpraca między OPS a PUP (organizowanie robót publicznych).

Wskaźniki:

1. Liczba spotkań i informacji udzielanych osobom chcącym rozpocząć działalność gospodarczą - 21 informacji grupowych (73 osoby) - poruszany m. in. temat możliwości rozpoczęcia działalności gospodarczej.
2. Liczba przeprowadzonych kampanii informacyjnych promujących przedsiębiorczość i aktywne narzędzia pracy - 2 kampanie.
3. Liczba wspólnych działań wypracowanych pomiędzy ośrodkami pomocy społecznej a urzędem pracy skierowanych do osób w trudnej sytuacji socjalnej (roboty publiczne - 8 osób, świadczenia integracyjne w ramach podpisanych porozumień z CIS - 20 osób).

Cel operacyjny 3 - wsparcie działań wzmacniających rozwój ekonomii społecznej.

Realizowany poprzez:

1. Wsparcie w tworzeniu i organizacji nowych podmiotów ekonomii społecznej.
2. Wspieranie działań promocyjnych.

3. Doradca zawodowy PUP jest czynnym przedstawicielem Powiatowego Urzędu Pracy w pracach Komisji Oceny Wniosków o bezzwrotne wsparcie finansowe (Lubuski Ośrodek Wsparcia Ekonomii Społecznej).
4. Spotkania członków partnerstwa.
5. CIS

Wskaźniki:

1. Liczba utworzonych podmiotów ekonomii społecznej – nowe brak. Działające czynnie na terenie powiatu międzyrzeckiego i współpracujące z PUP w Międzyrzeczu -1.
2. Liczba działań promocyjnych i edukacyjnych upowszechniających w opinii publicznej ideę i główne założenia ekonomii społecznej - spotkania członków partnerstwa, spotkania dot. skutecznej ścieżki reintegracji zawodowej przy współdziałaniu podmiotów ekonomii społecznej z woj. lubuskiego.

Cel strategiczny: Integracja społeczna i zawodowa osób z niepełnosprawnościami

Aktywizacja osób z niepełnosprawnościami:

1. Współpraca z warsztatem terapii zajęciowej.
2. Poradnictwo grupowe i indywidualne.
3. Aktywizacja osób niepełnosprawnych (staże, dotacje, szkolenia, doposażenia stanowiska pracy, prace interwencyjne).
4. Udzielanie informacji.

Wskaźniki:

1. Liczba działań mających na celu zwiększenie szans edukacyjnych młodzieży w dostępie do studiów wyższych – 3 spotkania z uczniami szkół, m.in. osobami z niepełnosprawnościami, stała współpraca i 5 cyklicznych spotkań z doradcami zawodowymi z powiatu międzyrzeckiego w ramach podpisanych porozumień i działającej grupy „Doradcy Razem”.
2. Liczba działań umożliwiających dostęp do komputera i internetu dla osób z niepełnosprawnością – 0 (ograniczona możliwość przeprowadzenia poradnictwa grupowego pn. „Przyjazny komputer” z osobami niepełnosprawnymi ze względu na panującą pandemię).

3. Liczba działań podejmowanych przez współpracujące ze sobą instytucje, organizacje pozarządowe i inne podmioty na rzecz osób z niepełnosprawnościami – 2.
4. Kwota środków przeznaczona na wsparcie finansowe w zatrudnieniu osób z niepełnosprawnościami na otwartym rynku pracy (w 2021 roku PUP wykorzystał kwotę 76.275,84 zł).
5. Liczba działań mających na celu informowanie osób z niepełnosprawnościami o przysługujących im prawach i uprawnieniach (dotyczy każdej osoby niepełnosprawnej zarejestrowanej w PUP w Międzyrzeczu – na dzień 31 grudnia 2021 roku było to 66 osób).
6. Liczba udzielonych dofinansowań do likwidacji występujących barier, w tym transportowych - 0.

II.5. PROGRAM OCHRONY ŚRODOWISKA DLA POWIATU MIĘDZYRZECKIEGO NA LATA 2018-2021 Z PERSPEKTYWĄ NA LATA 2022-2025.

Program ochrony środowiska dla Powiatu Międzyrzecznego na lata 2018-2021 z perspektywą na lata 2022-2025 jest dokumentem podejmującym tematykę szeroko rozumianej ochrony środowiska. Dokument opisuje stan środowiska oraz presje jakim podlegają poszczególne aspekty środowiska. Zawiera analizę stanu środowiska na obszarze powiatu w zakresie poszczególnych komponentów przyrodniczych oraz identyfikację i rejonizację zagrożeń w kontekście polityki ochrony środowiska, a także w kontekście wymagań i standardów Unii Europejskiej. Program wymienia również dokumenty i opracowania strategiczne, programowe i planistyczne na szczeblu krajowym, wojewódzkim i powiatowym, które mają istotne znaczenie dla konstrukcji niniejszego Programu.

Na podstawie opisu diagnozy oraz stanu poszczególnych komponentów postawione zostały priorytety, cele ekologiczne, konkretne działania oraz środki finansowe niezbędne do osiągnięcia założonych celów, w tym mechanizmy prawno-ekonomiczne oraz mierniki realizacji Programu ochrony środowiska.

Program ochrony środowiska dla Powiatu Międzyrzecznego jest podstawowym instrumentem do realizacji zadań własnych i koordynowanych w zakresie ochrony środowiska.

Ochrona powietrza.

Za podwyższone stężenia zanieczyszczeń w powietrzu, w tym przede wszystkim pyłu zawieszonego, benzo(a)pirenu i dwutlenku siarki, szczególnie w sezonie zimowym w głównej mierze odpowiedzialne są źródła komunalno – bytowe.

Ludność korzystająca z sieci gazowej na terenie gminy powiatu międzyrzeckiego:

- gmina Bledzew – 233 osób (5,4%),
- gmina Międzyrzecz - 5 238 osób (21,24%),
- gmina Przytoczna – 2 394 osób (43,04%),
- gmina Pszczew – 760 osób (17,73%),
- gmina Skwierzyna – 6410 osób (26,00%).

Sieć gazowa nie funkcjonuje na terenie gminy Trzciel. Natomiast na terenie gminy Międzyrzecz oraz gminy Skwierzyna funkcjonuje również sieć ciepłownicza.

Do obszarów problemowych na terenie powiatu międzyrzeckiego w zakresie jakości powietrza należą:

- emisja niska związana z wykorzystywaniem przez mieszkańców powiatu paliw stałych, szczególnie węgla kamiennego o wysokiej zawartości popiołu i siarki wraz ze spalaniem śmieci w gospodarstwach domowych, a także korzystanie z pozaklasowych kotłów grzewczych,
- emisja komunikacyjna związana ze wzrostem liczby samochodów,
- wzrost emisji zanieczyszczeń gazowych do powietrza z zakładów szczególnie uciążliwych na terenie powiatu.

Gospodarowanie wodami.

Ramowa Dyrektywa Wodna 2000/60/WE (RDW) określa zasady gospodarowania wodą w państwach członkowskich Unii Europejskiej. Na jej podstawie wszystkie kraje członkowskie zobowiązane są do osiągnięcia i utrzymania dobrego stanu ekologicznego i chemicznego wód powierzchniowych.

W Ramowej Dyrektywie Wodnej (RDW) wyznaczono następujące cele środowiskowe dla wód powierzchniowych:

- zapobieganie pogorszeniu się stanu wszystkich części wód powierzchniowych,

- ochrona i poprawa wszystkich sztucznych i silnie zmienionych części wód w celu osiągnięcia dobrego potencjału ekologicznego i dobrego stanu chemicznego wód powierzchniowych najpóźniej w ciągu 15 lat od dnia wejścia w życie niniejszej dyrektywy,
- wdrażanie koniecznych środków w celu stopniowego redukowania zanieczyszczenia substancjami priorytetowymi i zaprzestanie lub stopniowe eliminowanie emisji, zrzutów i strat niebezpiecznych substancji priorytetowych.

Teren powiatu międzyrzeckiego należy do 27 jednolitych części wód powierzchniowych rzecznych i 1 jednolitej części wód jeziornej (JCWP):

Tabela 18. Ocena JCWP na terenie powiatu międzyrzeckiego na podstawie badań prowadzonych w ostatnich latach.¹⁵

Nazwa JCWP	Rok badań	Elementy fizykochemiczne	Elementy biologiczne	Elementy hydromorfologiczne	Stan/potencjał ekologiczny	Stan chemiczny	Stan JCWP
PLRW60000187 899 Obra od wpływu do Zb. Bledzew do ujścia	2019					Poniżej dobrego	Zły
PLRW60001715 687 Gniła Obra do wypływu z jez. Wojnowskiego Zach. z jez. Wojnowskim Wsch.	2018	II	IV		Słaby	Poniżej dobrego	Zły

¹⁵ Źródło: . Dane ZI i OPS

RAPORT O STANIE POWIATU MIEDZYRZECKIEGO ZA ROK 2021

Nazwa JCWP	Rok badań	Elementy fizykochemiczne	Elementy biologiczne	Elementy hydromorfologiczne	Stan/potencjał ekologiczny	Stan chemiczny	Stan JCWP
i jez. Różańskim							
PLRW60001718 9619 Kanał Postomski do Lubniewki	2019	-	II	V	-	-	Zły
PLRW60001918 78729 Czarna Woda od dopł. spod Chudobczyc do ujścia	2019	II	III	I	Umiarkowany	Poniżej dobrego	Zły
RW6000211877 9 Warta od Kamionki do Obry	2017	II	IV	I	Słaby	Poniżej dobrego	Zły
RW6000211879 9 Warta od Obry do Noteci	2017	II	IV	I	Słaby	Poniżej dobrego	Zły

RAPORT O STANIE POWIATU MIEDZYRZECKIEGO ZA ROK 2021

Nazwa JCWP	Rok badań	Elementy fizykochemiczne	Elementy biologiczne	Elementy hydromorfologiczne	Stan/potencjał ekologiczny	Stan chemiczny	Stan JCWP
RW6000241878 799 Obra od wypływu z jez. Rybojadło do Paklicy	2019	II	IV	I	Słaby	Poniżej dobrego	Zły
RW6000241878 939 Obra od Paklicy do wpływu do Zb. Bledzew	2019	II	IV	I	Słaby	Poniżej dobrego	Zły
PLRW60002518 7789 Męcinka	2016	II	III	I	Umiarkowany	Poniżej dobrego	Zły
RW6000251878 719 Obra od Kan. Dzwińskiego do Czarnej Wody	2019	II	V	-	Zły	Poniżej dobrego	Zły
RW6000251878 759 Obra od Czarnej Wody do jez. Rybojadło	2019	II	V	III	Zły	Poniżej dobrego	Zły

Nazwa JCWP	Rok badań	Elementy fizykochemiczne	Elementy biologiczne	Elementy hydromorfologiczne	Stan/potencjał ekologiczny	Stan chemiczny	Stan JCWP
RW6000251878 89 Paklica	2019	II	III	I	Umiarkowany	Poniżej dobrego	Zły
RW6000251878 9529 Jeziorna	2019	II	II	I	Umiarkowany	Poniżej dobrego	Zły

Stan wszystkich badanych jednolitych części wód powierzchniowych rzecznych na terenie województwa lubuskiego w 2018 roku określono jako zły. Do chwili obecnej stan ten nie uległ znaczącej poprawie.

Cenne walory krajobrazowe powiatu stanowią jeziora. W sferze gospodarczej stanowią doskonały atut rozwoju turystycznego regionu. Na terenie powiatu znajduje się 65 jezior (powyżej 1 ha powierzchni) o łącznej powierzchni lustra wody 2565 ha.

Tabela 19. Wyniki monitoringu jezior na terenie powiatu międzyrzeckiego w ostatnich latach.¹⁶

Nazwa JCWP	Rok badań	Elementy fizykochemiczne	Elementy biologiczne	Stan/potencjał ekologiczny	Stan chemiczny
LW10327 Szarcz	2019	II	II	Dobry	Poniżej dobrego
LW10329 Białe	2019	II	III	Umiarkowany	Poniżej dobrego

¹⁶ Źródło: <https://www.gios.gov.pl/pl/stan-srodowiska/monitoring-wod>

RAPORT O STANIE POWIATU MIEDZYRZECKIEGO ZA ROK 2021

Nazwa JCWP	Rok badań	Elementy fizykochemiczne	Elementy biologiczne	Stan/potencjał ekologiczny	Stan chemiczny
LW10332 Lubikowskie	2019	II	II	Dobry	Poniżej dobrego
LW10333 Rokitno	2019	II	III	Umiarkowany	Poniżej dobrego
LW10350 Lutol	2019	II	IV	Słaby	Poniżej dobrego
LW10353 Wielkie	2019	I	IV	Słaby	Dobry
LW10354 Konin	2018	II	V	Zły	Poniżej dobrego
LW10359 Pszczewskie	2019	II	III	Umiarkowany	Poniżej dobrego
LW10360 Chłop	2019	II	II	Dobry	Poniżej dobrego
LW10362 Wędromierz	2019	I	IV	Słaby	Dobry
LW10377 Bukowieckie	2018	I	III	Umiarkowany	Dobry
LW10378 Głębokie	2019	II	II	Dobry	Poniżej dobrego
LW10381 Kursko	2019	II	IV	Słaby	Poniżej dobrego

W dalszym ciągu największym zagrożeniem dla jezior są wprowadzane do nich nadmierne ładunki zanieczyszczeń antropogenicznych. Najczęściej zanieczyszczenia przedostają się do nich z wodami dopływów. Dużym zagrożeniem dla stanu czystości jezior

jest nieprawidłowo prowadzona, na rolniczo użytkowanych terenach, gospodarka nawozami, szczególnie naturalnymi, zwłaszcza jeśli nad jeziorami znajdują się fermy hodowli zwierząt.

Od kilku lat dodatkowym źródłem biogenów mogących przedostawać się do wód powierzchniowych są również rolniczo zagospodarowywane ustabilizowane osady komunalne. Kolejnym zagrożeniem jest intensywne rekreacyjne użytkowanie jezior z ośrodkami wypoczynkowymi nieprawidłowo prowadzącymi gospodarkę ściekową lub odpadową.

Stan wód na terenie powiatu ulega powolnej poprawie. Oceniając te tendencje należy pamiętać, że o stanie wód powierzchniowych decydują nie tylko wskaźniki fizykochemiczne, ale również biologiczne i hydromorfologiczne. Oznacza to, że przywrócenie czystości wodom powierzchniowym nie spowoduje automatycznie dobrego stanu wód. Przywrócenie właściwych dla danej części wód elementów biologicznych jest procesem długotrwałym.

Najważniejsze sukcesy środowiskowe na terenie powiatu.

W Programie Ochrony Środowiska dla Powiatu Międzyrzeckiego na lata 2018-2021 wyznaczono cele, kierunki oraz zadania, które służyć mają ochronie i zachowaniu obecnego stanu pozostałych komponentów środowiska.

Tabela 20. Najważniejsze sukcesy w ostatnich latach na terenie powiatu międzyrzeckiego w zakresie poszczególnych komponentów środowiska.

Podjęte zadania w przeszłości	Stan aktualny
Ochrona klimatu i jakości powietrza	
<ul style="list-style-type: none"> • wymiana niskosprawnych kotłów węglowych • termomodernizacja budynków użyteczności publicznej • działalność edukacyjna z zakresu ochrony powietrza • opracowanie przez gminy programów mających na celu poprawę jakości powietrza (m.in. Planów Gospodarki Niskoemisyjnej) 	<ul style="list-style-type: none"> • poprawa jakości powietrza (mniejsza liczba dni z odnotowywanymi przekroczeniami dobowymi szkodliwych substancji) • wzrost wykorzystania gazu oraz OZE na cele cieplne

<ul style="list-style-type: none"> • udział mieszkańców powiatu w programie dofinansowania „Czyste Powietrze” 	
Zagrożenia hałasem	
<ul style="list-style-type: none"> • modernizacja dróg gminnych i powiatowych (wymiana nawierzchni) 	<ul style="list-style-type: none"> • brak znaczącego wzrostu emisji komunikacyjnej • brak znaczącego wzrostu emisji przemysłowej
Pola elektromagnetyczne	
<ul style="list-style-type: none"> • prowadzone pomiary promieniowania elektromagnetycznego w kilku punktach pomiarowych prowadzone w cyklu trzyletnim 	<ul style="list-style-type: none"> • niski poziom promieniowania elektromagnetycznego w gminach powiatu
Gospodarowanie wodami	
<ul style="list-style-type: none"> • wzrost świadomości mieszkańców w zakresie ochrony wód • badania jakości wód powierzchniowych i podziemnych prowadzone na terenie powiatu 	<ul style="list-style-type: none"> • poprawa jakości istniejącego zasobu wód
Gospodarka wodno – ściekowa	
<ul style="list-style-type: none"> • rozbudowa sieci wodociągowej i kanalizacyjnej na terenie powiatu 	<ul style="list-style-type: none"> • coroczny wzrost zwodociągowania i skanalizowania powiatu
Zasoby geologiczne	
<ul style="list-style-type: none"> • prowadzone działania rekultywacyjne terenów poeksploatacyjnych 	<ul style="list-style-type: none"> • dobry stan surowców mineralnych na terenie powiatu •
Gleby	

RAPORT O STANIE POWIATU MIĘDZYRZECKIEGO ZA ROK 2021

<ul style="list-style-type: none"> • prowadzenie działalności edukacyjnej dla rolników z terenu powiatu • punkt pomiarowy jakości gleb w ramach monitoringu chemizmu gleb ornych na terenie powiatu 	<ul style="list-style-type: none"> • wzrost świadomości rolników w zakresie ochrony gleb
Gospodarka odpadami	
<ul style="list-style-type: none"> • prowadzenie działalności edukacyjnej z zakresu gospodarki odpadami • PSZOKI dostępne na terenie każdej gminy 	<ul style="list-style-type: none"> • wzrost świadomości mieszkańców w zakresie gospodarowania odpadami • wzrost masy zebranych odpadów selektywnie
Zasoby przyrodnicze	
<ul style="list-style-type: none"> • wysoka lesistość powiatu • dbałość o obszary chronione • opracowywane plany zadań ochronnych dla większości obszarów Natura 2000 na terenie powiatu • coroczny wzrost powierzchni lasów 	<ul style="list-style-type: none"> • zwiększona świadomość mieszkańców w zakresie dbałości o środowisko przyrodnicze
Zagrożenia poważnymi awariami	
<ul style="list-style-type: none"> • działalność OSP oraz PSP na terenie powiatu 	<ul style="list-style-type: none"> • brak poważnych awarii odnotowywanych na terenie powiatu w ostatnich 3 latach

Realizacja zadań inwestycyjnych w zakresie ochrony środowiska wymaga nakładów finansowych znacznie przewyższających możliwości budżetowe jednostek samorządu terytorialnego. Istnieje zatem potrzeba pozyskania zewnętrznych źródeł finansowego wsparcia przedsięwzięć inwestycyjnych. Właściwe wykorzystanie możliwych rozwiązań o charakterze organizacyjnym ma istotne znaczenie w procesie wdrażania programu i jego realizacji. Wprowadzenie zasad monitoringu umożliwi sprawną realizację działań, jak również pozwala na bieżącą aktualizację celów programu.

II.6. REALIZACJA „PROGRAMU OPIEKI NAD ZABYTKAMI POWIATU MIĘDZYRZECKIEGO” NA LATA 2018-2021.

Obowiązek opracowania i wdrożenia programu opieki nad zabytkami wynika z art. 87 pkt 1 ustawy z dnia 23 lipca 2003 r. o ochronie zabytków i opiece nad zabytkami (Dz. U.z 2018 r., poz. 2067).

Szczegółowe cele powiatowego programu opieki nad zabytkami zawarte są w art. 87 ust. 2 ustawy z 23 lipca 2003 r. o ochronie zabytków i opiece nad zabytkami, należą do nich:

1. włączenie problemów ochrony zabytków do systemu zadań strategicznych, wynikających z koncepcji przestrzennego zagospodarowania kraju;
2. uwzględnienie uwarunkowań ochrony zabytków, w tym krajobrazu kulturowego i dziedzictwa archeologicznego, łącznie z uwarunkowaniami ochrony przyrody i równowagi ekologicznej;
3. zahamowanie procesów degradacji zabytków i doprowadzenie do poprawy stanu ich zachowania;
4. wyeksponowanie poszczególnych zabytków oraz walorów krajobrazu kulturowego;
5. podejmowanie zadań zwiększających atrakcyjność zabytków dla potrzeb społecznych, turystycznych i edukacyjnych oraz wspieranie inicjatyw sprzyjających wzrostowi środków finansowych na opiekę nad zabytkami;
6. określenie warunków współpracy z właścicielami zabytków, eliminujących sytuacje konfliktowe związane z wykorzystaniem zabytków; podejmowanie przedsięwzięć umożliwiających tworzenie miejsc pracy związanych z opieką nad zabytkami.

Realizując obowiązek wynikający z art. 87 pkt 5 ustawy o ochronie zabytków i opiece nad zabytkami, Zarząd Powiatu w Międzyrzeczu przedstawia sprawozdanie po upływie dwóch lat z realizacji programu za okres 2020-2021. W sprawozdaniu ujęto działania podejmowane w celu ochrony dziedzictwa kulturowego na tym terenie, wynikające z przyjętych w Programie głównych celów priorytetowych, którymi są:

1. Ochrona obiektów zabytkowych, których właścicielem jest powiat międzyrzecki.
2. Powstrzymanie procesów degradacji zabytków i włączenie dziedzictwa kulturowego do systemu współpracy międzyinstytucjonalnej
3. Promocja dziedzictwa kulturowego, jako czynnika budującego postawy społeczne.

Kierunki działań wpisujące się w założenia „Programu opieki nad zabytkami Powiatu Międzyrzeckiego”, zrealizowane w latach 2021, przez Muzeum Ziemi Międzyrzeckiej im. Alfa Kowalskiego oraz instytucje współpracujące:

Prace remontowo-konserwatorskie.

W 2020 roku zostały wykonane prace remontowo-konserwatorskie przy zabytkowym budynku starostów międzyrzeckich obejmujące:

- wymianę okien na parterze budynku,
- wymianę drzwi zewnętrznych,
- remont krat okiennych,
- naprawę pęknięcia ściany,
- naprawę stalowego dwuteownika,
- remont cokołu,
- remont gzymsów i opasek,
- remont schodów zewnętrznych.

Koszt prac remontowych wyniósł 538 413,92 zł i w całości został sfinansowany ze środków Ministra Kultury i Dziedzictwa Narodowego.

W roku 2020 został zmodernizowany system sygnalizacji pożaru w zabytkowych wnętrzach muzeum obejmujący wymianę całej elektroniki: czujek p.poż., 2 centrale p.poż., przycisków ROP i syren alarmowych oraz wykonanie dokumentacji powykonawczej. Wymiana całej elektroniki przedłużyła działanie techniczne całego systemu na kolejne 10 lat. Koszt zadania wyniósł 91167,00 zł i został sfinansowany ze środków Ministra Kultury i Dziedzictwa Narodowego oraz Powiatu Międzyrzeckiego.

Konserwacja zbiorów.

W roku 2021 w ramach pełnej konserwacji poddano pracom konserwatorskim następujące obiekty:

- bulla Mikołaja III, (papieża w latach 1277-1280) – okrągła pieczęć urzędu papieskiego;
- ryngraf oficera piechoty z nałożonym emblematem – dwa kartusze herbowe – Polski i Litwy oraz Saksonii;

- 3 szt. herbów trybowanych z kolekcji muzealnej związanej z sarmackim obrzędkiem pogrzebowym.

Wykonanie dokumentacji technicznych i konserwatorskich na potrzeby prac remontowo-konserwatorskich przy zabytkowych budynkach.

W roku 2021 został wykonany pierwszy etap dokumentacji na potrzeby planowanego remontu zabytkowego budynku bramnego. W ramach zadania zostały wykonane niezbędne badania architektoniczne, została wykonana inwentaryzacja budynku, zostały wykonane niezbędne ekspertyzy i badania stanu technicznego obiektu, został przygotowany program prac konserwatorskich. Całkowity koszt zadania wyniósł 86 100,00 zł i został sfinansowany z dotacji celowej otrzymanej z Ministerstwa Kultury i Dziedzictwa Narodowego oraz Powiatu Międzyrzeckiego.

Działalność naukowa.

W roku 2021 w dniach od 5 do 10 września odbyły się międzynarodowe warsztaty dla młodych naukowców, zorganizowane dla studentów i naukowców z Polski i zagranicy pn. „**Żydowskie dziedzictwo kulturowe w zachodniej Polsce. Dokumentacja cmentarzy żydowskich**”. Uczestnicy wydarzenia zapoznali się z cmentarzami żydowskimi w regionie.

W ramach badań naukowych dotyczących zabytków ruchomych ze zbiorów muzeum, została poddana specjalistycznym badaniom technologicznym tablica inskrypcyjna z kolekcji muzeum związanego z sarmackim obrzędkiem pogrzebowym. Dzięki wykonanym badaniom w 2022 roku obiekt zostanie poddany pełnej konserwacji.

Działalność wydawnicza.

W roku 2021 została wydana przez muzeum książka autorstwa Andrzeja Kirmiela pt. "Żydzi w Międzyrzeczu". Jest to pierwsze kompleksowe opracowanie historii społeczności żydowskiej od średniowiecza aż po czasy współczesne. Książka uwzględnia wcześniejsze prace, ale odwołuje się głównie do niewykorzystanych jeszcze źródeł, znajdujących się w niemieckich, polskich, izraelskich i amerykańskich archiwach. Zawiera także relacje i wspomnienia byłych mieszkańców Międzyrzecza. Jest bogato ilustrowana – tekst uzupełniają zdjęcia, mapy, skany dokumentów i pocztówek. Większość zamieszczonych materiałów ma charakter unikalny i jest prezentowana po raz pierwszy. Książka skierowana jest do szerokiej rzeszy czytelników i miłośników historii.

Powiększenie zbiorów ikonograficznych.

W 2021 roku otrzymano w przekazie od niemieckiego muzeum, album ze zdjęciami z lat 30. XX wieku Łagowa – dar został wpisany do działu Historii;

W roku 2021 pozyskano z daru przekazanego przez Pana Martina Meissnera ponad tysiąc pocztówek wydawanych przez okres od lat dziesiętnych do lat czterdziestych XX wieku z widokami ulic i budynków Międzyrzecza oraz różnych miejscowości z terenu dzisiejszego województwa lubuskiego, oraz cenny album ze zdjęciami dawnego Międzyrzecza. Jest to wyjątkowy dar w historii Międzyrzecza, bardzo wzbogacający zbiory ikonograficzne związane z dawnym krajobrazem kulturowym Międzyrzecza i innych miejscowości w Polsce i zagranicą. Kolekcja została wpisana do działu Historii.

Pielęgnacja zabytkowego parku zamkowo-muzealnego.

W 2021 roku ze środków Powiatu Międzyrzeckiego zostało zakupionych 10 sztuk sadzonek drzew liściastych, które zostały posadzone w uzgodnieniu z Lubuskim Wojewódzkim Konserwatorem Zabytków na terenie parku.

W 2021 roku, zarówno w ramach działalności związanej z funkcją Społecznego Opiekuna Zabytków, jak też w ramach organizacji pozarządowej działającej na terenie powiatu międzyrzeckiego Towarzystwo Historyczne Ziemi Międzyrzeckiej.

W skład Zarządu THZM wchodzi:

Prezes – Marceli Tureczek

Wiceprezes – Grzegorz Urbanek

Skarbnik – Małgorzata Gularek

Sekretarz – Wioletta Fabian

Członek Zarządu – Ryszard Patorski

Wszystkie działania THZM dokumentowane są w ramach strony internetowej facebook.com Dodatkowo podejmowane są działania w zakresie popularyzacji zabytków i przeszłości mikroregionu w ramach współpracy z Radiem Zachód ponadto przy współpracy z innymi instytucjami na portalach internetowych oraz na kanałach youtube.com

Sprawozdanie z realizacji Powiatowego Programu Opieki nad Zabytkami wskazuje, że w powiecie międzyrzeckim podjęto i zrealizowano szereg działań promocyjnych, które

miały na celu popularyzację dziedzictwa kulturowego, osób zasłużonych w opiece nad zabytkami oraz ukazania cennych zabytków powiatu. Przystąpiono również do realizacji zadań zwiększających atrakcyjność miejsc zabytkowych dla potrzeb społecznych, turystycznych i edukacyjnych. W 2021 r. Wydział Edukacji, Spraw Społecznych i Promocji zakupił kolejne 60 sztuk tabliczek, które w zależności od potrzeb przekazywane są gminom oraz właścicielom zabytków wymagających oznakowania obiektów zabytkowych w każdej gminie.

Przeprowadzono wiele działań promocyjnych, które miały na celu popularyzację dziedzictwa kulturowego, osób zasłużonych w opiece nad zabytkami oraz ukazania cennych zabytków powiatu. Przystąpiono również do realizacji zadań zwiększających atrakcyjność miejsc zabytkowych dla potrzeb społecznych, turystycznych i edukacyjnych.

1 stycznia 2021 na stronie internetowej powiatu międzyrzeckiego oraz Facebooku i w serwisie youtube.pl ukazał się film promujący. Stanowi on zarówno wycieczkę po terenie powiatu międzyrzeckiego, jak i zaproszenie do realnego zwiedzania oraz odkrywania często zabytkowych i zagadkowych miejsc historycznych. Chcieliśmy by zarówno dla turystów, jak i mieszkańców powiatu ten film stał się inspiracją do odkrywania, dalszego poznawania lub zgłębiania wiedzy o międzyrzeckiej ziemi. Historia, zabytki, kultura, przyroda oraz liczne szlaki piesze i rowerowe, bliskość natury – to atuty powiatu międzyrzeckiego. Pięciominutowy materiał filmowy prezentuje tylko mały fragment tego wszystkiego. Obejrzyj – przyjeźdź i zwiedzaj, informuje Starostwo Powiatowe w Międzyrzeczu, na koniec 2021r. film odnotował ponad 69 tys. wyświetleń spełnił więc zakładane cele promocyjne. Obecnie pracujemy nad nowym filmem pokazującym nasze piękne zabytki i krajobrazy w powiecie międzyrzeckim.

Ponadto w 2021 r. został wydany w nakładzie ponad 1000 egz. nowy, trzyjęzyczny katalog oraz folder „Powiat Międzyrzecki w fotografii”. Chcieliśmy, żeby piękno i historia naszego powiatu dotarły nie tylko poza jego granice, ale także poza granice naszego kraju. Stąd też znaleźć można w naszym albumie tłumaczenia na język angielski i niemiecki. Liczymy, że dzięki temu te fotografie stanowią wstęp do poznania zabytków Powiatu Międzyrzeckiego.

Powiat Międzyrzecki wydał również trzynastostronicowy kalendarz na 2021 rok. W kalendarzu wiele niezwykłych zdjęć autorstwa znanych w regionie fotografów, pokazujących m.in. nasze zabytki.

Uważamy, że należy jeszcze bardziej uściślić współpracę między gminami i prowadzić wspólną politykę ochrony zabytków, a wtedy realizacja założeń Programu opieki nad zabytkami z pewnością przyczyni się do zrealizowania zaplanowanych celów

i spowoduje, że ochrona dziedzictwa kulturowego Powiatu Międzyrzeckiego będzie na wyższym poziomie.

II.7 POWIATOWY PROGRAM ZAPOBIEGANIA PRZESTĘPCZOŚCI ORAZ OCHRONY BEZPIECZEŃSTWA OBYWATELI I PORZĄDKU PUBLICZNEGO

Na podstawie art. 38b ust. 3 ustawy z dnia 5 czerwca 1998 r. o samorządzie powiatowym (Dz. U. z 2020 r. poz. 920) przedkładam Radzie Sprawozdanie z działalności Komisji Bezpieczeństwa i Porządku Publicznego Powiatu Międzyrzeckiego za 2021 r.

Komisja Bezpieczeństwa i Porządku Publicznego Powiatu Międzyrzeckiego, zwana dalej Komisją działa na podstawie cytowanej wyżej ustawy o samorządzie powiatowym, regulującej tworzenie i zasady działania tej Komisji. Utworzona została na szczeblu powiatu w celu realizacji zadań Starosty w zakresie zwierzchnictwa nad powiatowymi służbami, inspekcjami i strażami oraz zadań określonych w ustawach w zakresie porządku publicznego i bezpieczeństwa Obywateli.

Szczególnym dobrem wymagającym ochrony ze strony administracji publicznej jest bezpieczeństwo życia i zdrowia oraz mienia społecznego. Bezpieczeństwo publiczne to system bezpieczeństwa wewnętrznego, którego szeroki zakres działania dotyczy organizacji państwowej, samorządowej jak i pojedynczych osób na obszarze administracyjnym powiatu. Wspólne działanie służb ma na celu wyeliminowanie wszelkich zagrożeń, zapewnienie bezpiecznego funkcjonowania wszystkim podmiotom. Najważniejszymi podmiotami odpowiedzialnymi na poziomie lokalnym są gmina i powiat. Do działań bezpośrednio wspierających jednostki działające na rzecz bezpieczeństwa należą np. współfinansowanie dodatkowych patroli, zakup radiowozów, niezbędnych urządzeń ratowniczych, budowa infrastruktury drogowej z bezpiecznymi przejściami dla pieszych. W polityce społecznej prowadzą takie działania poprzez służby podległe: przeciwdziałanie bezrobociu, promocja i ochrona zdrowia, pomoc społeczna, polityka prorodzinna, kultura i ochrona dóbr kultury, kultura fizyczna i turystyka. Powiat odpowiada za zadania publiczne w zakresie bezpieczeństwa obywateli o charakterze ponadgminnym. Kadencja komisji trwa 3 lata tj. od 2019-2022.

Komisja Bezpieczeństwa i Porządku Publicznego liczy 9 członków w skład, której wchodzi:

1. Przewodniczący – Starosta Międzyrzecki;
2. 2 radnych wyłonionych spośród radnych;
3. 2 przedstawicieli Komendy Powiatowej Policji w Międzyrzeczu;
4. Dyrektor PUP w Międzyrzeczu;
5. Dyrektor PCPR w Międzyrzeczu;
6. Przedstawiciel organizacji pozarządowych;
7. Przedstawiciel Prokuratury Rejonowej w Międzyrzeczu.

Do pracy w komisji z głosem doradczym zapraszani są: Komendant Państwowej Straży Pożarnej w Międzyrzeczu, Powiatowy Lekarz Weterynarii w Międzyrzeczu, Powiatowy Inspektor Sanitarny w Międzyrzeczu.

Do zadań komisji należy:

1. Ocena zagrożeń porządku publicznego i bezpieczeństwa obywateli na terenie Powiatu Międzyrzeckiego;
2. Opiniowanie pracy policji i innych powiatowych służb, inspekcji i straży a także jednostek organizacyjnych wykonujących na terenie Powiatu Międzyrzeckiego zadania z zakresu porządku publicznego i bezpieczeństwa obywateli;
3. Przygotowywanie projektu powiatowego zapobiegania przestępczości oraz porządku publicznego i bezpieczeństwa obywateli;
4. Opiniowanie projektów innych programów współdziałania policji i innych powiatowych służb, inspekcji i straży oraz jednostek organizacyjnych wykonujących na terenie Powiatu Międzyrzeckiego zadania z zakresu porządku publicznego i bezpieczeństwa obywateli;
5. Opiniowanie projektu budżetu Powiatu Międzyrzeckiego w zakresie, o którym mowa w pkt 1 (Dział 754-Bezpieczeństwo publiczne i ochrona przeciwpożarowa);
6. Opiniowanie projektów aktów prawa miejscowego i innych dokumentów w sprawach związanych z wykonywaniem zadań, o których mowa w pkt 1, 2 i 4;
7. Opiniowanie zleconych przez Starostę Międzyrzeckiego innych niż wymienione w pkt 2 i 4-6 zagadnień dotyczących porządku publicznego i bezpieczeństwa obywateli.

Komisja Bezpieczeństwa wraz z Powiatowym Zespołem Zarządzania Kryzysowego odbyła 7 spotkań.

W dniu 15 lutego 2021 r. Komisja dokonała oceny realizacji zadań za rok 2020 jednostek podległych Staroście, a działających na rzecz bezpieczeństwa i porządku publicznego obywateli w naszym powiecie. Podsumowano przedłożone sprawozdania Komendy Powiatowej Policji w Międzyrzeczu, Powiatowego Urzędu Pracy, Powiatowego Lekarza Weterynarii, Powiatowej Stacji Sanitarno-Epidemiologicznej, Komendy Powiatowej Państwowej Straży Pożarnej. Pozytywnie oceniono funkcjonowanie jednostek, które dają poczucie bezpiecznego życia i funkcjonowania w Powiecie Międzyrzeckim. Ponadto przyjęto założenia do nowo opracowywanego programu zapobiegania przestępczości oraz ochrony bezpieczeństwa, którego aktualność kończyła się w 2021 r.

Program na lata 2022-2025 został opracowany przez Komisję i przyjęty na kolejnym posiedzeniu 15.12.2021 r. W dniu 29 grudnia został uchwalony i przyjęty przez Radę Powiatu uchwałą Nr XXXVI.156.21.

W dniu 17 lutego 2021 r. odbyło się zdalne posiedzenie Powiatowego Zespołu Zarządzania Kryzysowego poświęcone gotowości do przeprowadzenia działań mających na celu zminimalizowanie strat wynikających z ewentualnego zagrożenia powodziowego oraz ewakuacji ludności z terenów zagrożonych położonych wzdłuż rzeki Warty w gminie Skwierzyna i rzeki Obry na terenie gminy Trzciel. W spotkaniu tym uczestniczyli przedstawiciele Wojsk Obrony Terytorialnej w Skwierzynie.

W dniu 1 marca 2021 r. odbyło się posiedzenie Powiatowego Zespołu Zarządzania Kryzysowego w formie zdalnej, poświęcone sytuacji epidemiologicznej na terenie Powiatu Międzyrzeckiego, na którym omówiono realizację transportu osób do punktów szczepień na terenie poszczególnych gmin. Ponadto przedstawiona została sytuacja hydrologiczna na terenie Powiatu. W związku z nasilającymi się zakażeniami wirusem COVID-19 w powiecie opracowany został i opublikowany apel do mieszkańców z prośbą o korzystanie ze szczepień oraz o obowiązkowym dostosowaniu się do zasad i wymogów epidemiologicznych tj. unikania skupisk ludzi oraz bezwzględne noszenie maseczek. Wypracowano formę pomocy i współpracy między gminami na wypadek wyłączenia działów administracji z powodu zachorowań pracowników np. (USC). Ustalono ilość punktów mobilnych funkcjonujących w poszczególnych gminach.

W dniu 29 marca 2021 r. na kolejnym posiedzeniu przedstawiono i omówiono sytuację wystąpienia grypy ptaków oraz ognisk HPAI w sąsiednim powiecie i zagrożeniach

przemieszczających się na tereny naszego powiatu (na Gminę Przytoczna, Pszczew). Ponadto przedstawiona została sytuacja wystąpienia ASF u trzody chlewnej oraz u dzików. Z uwagi na zaliczenia części powiatu do strefy żółtej i czerwonej podjęto konkretne działania dot. indywidualnych hodowców, nadleśnictw, kół łowieckich, zarządców dróg oraz PIW. Zgodnie z zarządzeniem Wojewody Lubuskiego wszystkie instytucje, osoby indywidualne zostały zobowiązane do przestrzegania swoich zadań i obowiązków, aby zachować bioasekurację, zastosowania mat dezynfekujących, oznakowania dróg, aby powstrzymać rozprzestrzenianie się i migrację zwierząt roznoszących choroby.

W dniu 8 listopada 2021 r. na posiedzeniu Komisji głównym tematem było zapobieżenie rozprzestrzenianiu się choroby ptasiej grypy. Wykryte ogniska ptasiej grypy zlokalizowane na terenie gminy Skwierzyna, spowodowały, że koniecznym było zaangażowanie samorządów gminnych i powiatu do natychmiastowego działania w celu izolacji miejsca skażonego, dezynfekcji mat, zamknięcia dróg dojazdowych oraz włączenie czynnych patroli policyjnych, budowy mat dezynfekcyjnych przy pomocy podległych jednostek OSP. Podjęto też konieczność powiadamiania mieszkańców poprzez wójtów, burmistrzów, sołtysów o konieczności podporządkowania się i przestrzegania zasad epidemiologicznych. Szczegółowy przebieg posiedzeń Komisji zawarty jest w sporządzanych protokołach.

Jednostki działające w Powiecie Międzyrzeckim realizujące swoje zadania w zakresie bezpieczeństwa to:

1. Powiatowy Inspektorat Weterynarii w Międzyrzecku.
2. Powiatowa Stacja Sanitarno –Epidemiologiczna w Międzyrzecku.
3. Komenda Powiatowa Straży Pożarnej w Międzyrzecku.
4. Komenda Powiatowa Policji w Międzyrzecku.
5. Powiatowy Urząd Pracy.

Bezpieczeństwo Weterynaryjne

Prowadzenie monitoringu chorób zakaźnych zwierząt zwalczanych z urzędu i ich zwalczanie. W 2021 roku realizowano planowe badania monitoringowe w kierunku chorób zakaźnych zwierząt gospodarskich i dziko żyjących, w tym enzootyczna białaczka bydła, bruceloza bydła, gruźlica bydła, bruceloza owiec i kóz, choroba niebieskiego języka, choroba Aujeszkiego, pryszczycyca, choroba pęcherzykowa świń, klasyczny pomór świń i inne.

W wyniku przeprowadzonych badań monitorowanych chorób zakaźnych zwierząt w 2021 roku nie stwierdzono wystąpienia tych chorób zakaźnych.

Stwierdzono natomiast 1 ognisko Afrykańskiego pomoru świń w gospodarstwie w Gminie Międzyrzecz. W związku z tym ogniskiem rozporządzeniem Wojewody Lubuskiego w powiecie międzyrzeckim była wyznaczona strefa zapowietrzona, która objęła miejscowość Wyszanowo i Bukowiec. Rolnik dobrowolnie zlikwidował świnie otrzymując nagrodę finansową i w ten sposób zostało zlikwidowane rozprzestrzenianie się choroby zakaźnej ASF. Te działania zapobiegły wystąpieniu nowych ognisk. Strefa zagrożona objęła natomiast część gmin Międzyrzecz, Pszczewa i Trzciela.

Stwierdzono natomiast 124 ogniska ASF u dzików w obszarach Gmin Bledzew, Międzyrzecz, Przytoczna Pszczew, Skwierzyna i Trzciel. Do dnia 13.07.2021r. w powiecie międzyrzeckim była wyznaczona strefa objęta ograniczeniami obejmująca obszar Gminy Międzyrzecz, Bledzew oraz część Gminy Trzciel. Pozostały obszar znajdował się w strefie ochronnej. Od tego dnia obszar całego powiatu znajduje się w strefie objętej ograniczeniami III wskazanej w załączniku do Rozporządzenia Wykonawczego Komisji (UE) 2021/605 z dnia 7 kwietnia 2021 ustanawiającego szczególne środki zwalczania afrykańskiego pomoru świń.

W związku z wyznaczonymi strefami badania w kierunku ASF podlegają wszystkie dziki padłe i wszystkie dziki odstrzelone. Od roku 2019 od chwili wyznaczenia strefy ochronnej w powiecie zorganizowano tzw. punkty przetrzymywania tusz dzików i funkcjonują takie punkty w miejscowościach Wyszanowo, Pieski, Gorzyca, Kalsk, Bieleń, Jasieniec, Goraj Sokola Dabrowa, Żabno i Nowy Dwór. Ilość i rozlokowanie tych punktów zabezpiecza możliwość ich przetrzymywania.

W kierunku ASF w 2021 wykonano badania na 128 dzikach padłych w tym z wynikiem dodatnim było 61 sztuk, natomiast na zbadanych 2296 szt. Dzików odstrzelonych dodatnich było 58, natomiast na 11037 badań świń stwierdzono 18 sztuk dodatnich.

Gospodarstwa prowadzące chów trzody chlewnej mają obowiązek dostosowania się do obowiązujących przepisów prawnych w zakresie bioasekuracji. Na dzień 31 grudnia 2021 w powiecie międzyrzeckim zarejestrowanych jest 98 gospodarstw z pośród, których 59 złożyło plan bezpieczeństwa biologicznego, 21 spełnia te wymagania. Gospodarstwa nie spełniające wymagań bioasekuracyjnych nie mogą przemieszczać świń do rzeźni poza

strefę III, w której się znajduje. Ryzyko wystąpienia nowych ognisk ASF u świń jest bardzo duże dlatego obowiązuje ciągły monitoring a sytuacja ta będzie długotrwała.

W powiecie międzyrzeckim w 2021 roku stwierdzono ognisko zjadliwej grypy ptaków na obszarze Gminy Skwierzyny w miejscowości Murzynowo. W tym rejonie po przeprowadzeniu likwidacji ognisk grypy ptasiej oraz po wdrożeniu działań prewencyjnych na podstawie Rozporządzenia Wojewody Lubuskiego, kolejne badania w ramach monitoringu biernego nie stwierdzono wyników dodatnich. Zgodnie z obowiązującym rozporządzeniem w całym powiecie międzyrzeckim do odwołania obowiązuje nakaz utrzymywania drobiu w hodowlach przydomowych w zamknięciu.

Stwierdzono 5 przypadków włośnicy u dzików tj. choroby podlegającej rejestracji. Zagrożenie włośnicą utrzymuje się na poziomie 2-3 przypadków rocznie niezmiennie od lat 90. Stosowane metody badań wytrawiania daje 100% pewność. W badanych partiach pasz objętych kontrolą nie stwierdzono nieprawidłowości. Natomiast w kontrolowanych zakładach produkcyjnych w produkcji mięsnych stwierdzono 1 przypadek pałeczki Salmonella i 1 przypadek L. monocytogenes.

Państwowa Inspekcja Sanitarna Państwowej Stacji Sanitarno-Epidemiologiczna w Międzyrzeczu.

Realizowała zadania w zakresie sprawowania zapobiegawczego i bieżącego nadzoru sanitarnego nad warunkami higieny środowiska, higieny żywności, żywienia i przedmiotów użytku, higieny pracy, higieny warunków nauczania i wychowania, wypoczynku dzieci i młodzieży, oraz w zakresie nadzoru epidemiologicznego nad jednostkami udzielającymi świadczenia zdrowotne. Zadania, a w tym kontrole sanitarne realizowano w oparciu o zatwierdzony przez LPWIS w Gorzowie Wlkp. Plan zasadniczych przedsięwzięć PSSE Międzyrzecz na 2021 rok. Duża część działań Państwowej Inspekcji Sanitarnej z 2021 roku była nakierowana na walkę z pandemią koronawirusa- COVID-19.

W ramach działalności kontrolno- represyjnej w 2021 roku:

- Przeprowadzono ogółem 3854 kontroli w tym 459 wyłącznie pod kątem przestrzegania nakazów, zakazów wynikających z rozporządzenia RM,
- Przeprowadzono 5628 wywiadów epidemiologicznych z osobami zakażonymi.
- Wydano 16 postanowień,

- Wystawiono 1 tytuł wykonawczy.
- Nałożono 115 mandatów karnych na kwotę 13600,00 ,w tym 73 mandaty na kwotę 4500 złotych za nieprzestrzeganie nakazów, zakazów wynikających z rozporządzenia RM/ brak maseczek, brak środków do dezynfekcji/.
- Pobrano do badań 297 próbek.
- Wymierzono 5 kar pieniężnych na kwotę 5010,00 zł.(Covid-19).

Sytuacja epidemiczna w zakresie chorób zakaźnych (Covid-19).

W 2021 roku Sekcja Epidemiologii przeprowadziła 50 kontroli w podległych placówkach w zakresie oceny stanu sanitarno-technicznego oraz przestrzegania procedur dotyczących zapewnienia bezpieczeństwa epidemiologicznego pacjentom i personelowi kontrolowanych placówek. Przeprowadzono również 5628 wywiadów epidemiologicznych w związku z wystąpieniem chorób zakaźnych, w tym Covid -19.

Pobrano do badania 2035 próbek do badania w kierunku diagnozowania Salmonelli i Shigelli. Wydano 38 decyzji merytorycznych, 4 płatnicze oraz nałożono 3 mandaty za niezachowanie właściwego stanu sanitarnego w placówkach nadzorowanych.

W roku 2021 zarejestrowano 2650 przypadków Covid 19, z czego 239 osób hospitalizowano. Z powodu koronawirusa zmarły 62 osoby. W celu poszerzenia wiedzy u nauczycieli i uczniów szkół podstawowych i średnich z właściwego postępowania podczas pandemii Covid 19 oraz prawidłowego mycia i dezynfekcji rąk - przeprowadzono kilka szkoleń (wykłady oraz warsztaty z użyciem specjalistycznej lampy UV).

Warunki zdrowotne środowiska bytowania mieszkańców oraz stan sanitarny obiektów użyteczności publicznej.

W zakresie Sekcji Higieny Komunalnej PSSE kontrolowano przestrzeganie przepisów określających wymagania higieniczne i zdrowotne, w szczególności dotyczące higieny środowiska, a zwłaszcza jakości wody do spożycia, w kąpieliskach i miejscach wykorzystywanych do kąpieli.

W obiektach użyteczności publicznej przeprowadzono kontrole i tak w 12 zakładach fryzjerskich, w 28 zakładach kosmetycznych, w 6 obiektach hotelowych, w 4 ośrodkach

wypoczynkowych. Skontrolowano 8 cmentarzy, 3 domy pogrzebowe, 2 obiekty sportowe, 2 ośrodki kultury, przystanki w 2 gminach, place zabaw w 6 gminach, 4 DPSy, 3 szpitale i 1 noclegownię.

W powiecie międzyrzeckim 95% mieszkańców korzysta z wodociągów publicznych. Funkcjonowało 41 wodociągów zbiorowego zaopatrzenia dostarczających wodę do spożycia dla mieszkańców. Stwierdzono okresowe braki przydatności wody do spożycia. Przyczynami zanieczyszczeń były awarie armatury wodociągowej w studni lub na stacji uzdatniania wody. Nie odnotowano zgłoszeń reakcji niepożądanych i chorób związanych ze spożyciem wody.

W sezonie letnim na terenie powiatu zorganizowane były 4 kąpieliska, w Głębokim, w Lubikowie oraz w Pszczewie na jeziorze Szarcz kąpielisko gminne oraz kąpielisko na terenie Ośrodka Wypoczynkowego Karina. Organizatorami 3 kąpielisk były gminy, 1 właściciel OW Karina. W kąpieliskach jakość wody była doskonała, w żadnym nie stwierdzono krótkotrwałego zanieczyszczenia. Ponadto zorganizowane były 3 kąpieliska okazjonalne. Jakość wody była zgodna z wymaganiami sanitarnymi.

Pływalnia Kasztelanka była poddawana systematycznym kontrolom, podczas których nie stwierdzono nieprawidłowości.

Stan sanitarny obiektów żywnościowo- żywieniowych.

Działalność PSSE w zakresie higieny żywności obejmowała: nadzór nad bezpieczeństwem żywności i żywienia, pobór próbek żywności oraz materiałów i wyrobów przeznaczonych do kontaktu z żywnością, wycofywanie z obrotu produktów ujętych w Systemie Wczesnego Ostrzegania o Niebezpiecznych Produktach Żywnościowych i Środkach Żywienia Zwierząt, nadzór nad suplementami diety i środkami specjalnego przeznaczenia żywieniowego w punktach sprzedaży detalicznej oraz oferowanych do sprzedaży przez internet, nadzór nad przestrzeganiem przepisów prawa w związku z wprowadzonym stanem epidemii w kraju.

Nadzorem objęto 603 obiekty w tym 599 zakładów żywieniowo- żywnościowych. Przeprowadzono 329 kontroli sanitarnych w tym 21 kontroli interwencyjnych oraz 325 kontroli-wizytacji dotyczących zapobiegania rozprzestrzeniania się COVID-19. Kontrole zakończyły się nałożeniem 93 mandatów karnych na kwotę 10.900,00 zł, w tym 36 mandatów na sumę 7.600,00zł i 57 mandatów na sumę 3.300,00 zł,

za nieprzestrzeganie obostrzeń w trakcie stanu epidemii. Za nieprzestrzeganie przepisów dotyczących ograniczeń w związku z wystąpieniem pandemii nałożono 5 kar w wysokości 5.000,00zł. Wydano 60 decyzji i 38 decyzji zatwierdzenia zakładu. Ponadto pobrano 108 prób laboratoryjnych na zawartość pestycydów w warzywach. 1 próbę zakwestionowano, z powodu przekroczenia zawartości poziomu pestycydów.

Na skontrolowanych 41 zakładów żywienia zamkniętego w większości przypadków stwierdzono zadawalający stopień dostosowania do obowiązujących przepisów prawa.

Stan sanitarny środowiska pracy.

Na terenie powiatu międzyrzeckiego Sekcja Higieny Pracy posiadała w ewidencji 128 zakładów pracy zatrudniających 5780 pracowników. Nadzorem kontrolnym objęto 71 zakładów. Wydano 17 decyzji administracyjnych zawierających nakazy dotyczące poprawy warunków pracy, badań pomiarów czynników szkodliwych w środowisku oraz zagadnień z zakresu bezpieczeństwa higieny pracy. Przeprowadzono 5 postępowań dot. chorób zawodowych, przekroczeń norm szkodliwych (hałasu). W skontrolowanych 17 zakładach 230 pracowników narażonych było na czynniki rakotwórcze. Wydano 2 decyzje nakazujące zmniejszenie zagrożeń i nakazujące poprawę warunków pracy. W związku z epidemią Covid-19 podczas kontroli sprawdzano przestrzeganie zasad wytycznych Głównego Inspektora Sanitarnego i Ministra Zdrowia dla funkcjonowania zakładów pracy. Decyzji nie wydano.

Na terenie powiatu nie stwierdzono działalności podmiotu, który wytwarzałby lub wprowadzał do obrotu dopalacze.

Stan sanitarny w szkołach i innych placówkach oświatowo-wychowawczych.

W 2021 roku pod nadzorem PPIS w Międzyrzeczu znajdowało się 60 placówek oświatowo-wychowawczych, 21 gabinetów profilaktyki zdrowotnej oraz 65 turnusów wypoczynku letniego. Przedmiotem prowadzonych czynności kontrolno-nadzorczych w placówkach oświatowo wychowawczych była ocena stany techniczno- sanitarnego, bieżącej czystości i porządku, utrzymywania higieny osobistej uczniów, a także stan epidemii oraz ocena realizacji wytycznych przeciwepidemicznych. Przeprowadzono 74 kontrole obejmujące 82% placówek w ewidencji. W 11 stwierdzono nieprawidłowości, wydano 10 decyzji nakładające obowiązek ich usunięcia.

W ramach nadzoru nad wypoczynkiem letnim dzieci i młodzieży przeprowadzono kontrole w 95% organizatorów. Podobnie jak w placówkach oświatowo wychowawczych szczególną uwagę zwrócono na realizację wytycznych Głównego Inspektora Sanitarnego, Ministra Zdrowia i Ministra Edukacji Narodowej. Wprowadzono w zorganizowanych miejscach wypoczynku ograniczenia do minimum kontaktów z osobami z zewnątrz, unikanie miejsc publicznych, codzienny pomiar temperatury ciała uczestników wypoczynku, obowiązkowa dezynfekcja rąk, codzienna dezynfekcja powierzchni i wyposażenia.

Działalność w zakresie zapobiegawczego nadzoru sanitarnego.

Sprawowanie zapobiegawczego nadzoru sanitarnego obejmuje egzekwowanie wymagań higienicznych i zdrowotnych na etapie planowania, lokalizowania, projektowania, budowy oraz użytkowania obiektów budowlanych. Działania zapobiegawczego nadzoru sanitarnego kończą się w momencie dopuszczenia obiektu budowlanego i wyprzedzają działania służb nadzoru sanitarnego.

Wydano 38 uzgodnień i opinii w ramach strategicznej oceny oddziaływania na środowisko, 89 opinii w ramach oceny oddziaływania przedsięwzięcia na środowisko, 5 uzgodniono dokumentacji projektowo budowlanych, 15 wydano opinii dotyczących obiektów budowlanych w związku z dopuszczeniem do ich użytkowania, 30 wydano opinii dotyczących innych spraw (dot. spełniania wymagań w budynkach mieszkalnych i usługowo-handlowych, przebudowywanych, kontrole kompleksowe szpitali w ramach zapobiegawczego nadzoru sanitarnego).

Komenda Powiatowa Państwowej Straży Pożarnej w Międzyrzeczu.

Potencjał jednostek ochrony przeciwpożarowej z terenu powiatu obejmuje łącznie 40 z 1242 członkami ogółem w tym 610 członków zaliczanych do Jednostek Operacyjno-Technicznych. W Krajowym Systemie Ratowniczo-Gaśniczym spośród wszystkich jednostek zakwalifikowanych jest aż 13 z liczbą 558 strażaków.

W powiecie międzyrzeckim jednostki OSP dysponują łącznie 65 pojazdami plus Jednostki Ratownictwa Gaśniczego 8 pojazdami. Posiadane pojazdy dzielą się na gaśnicze lekkie- 17 sztuk, gaśnicze średnie – 35 sztuk, gaśnicze ciężkie – 7 sztuk, i samochody specjalne – 14 sztuk. Analizując sytuacje interwencyjne na rok 2021 to do zdarzeń jakie odnotowano w całym 2021 roku było ich aż 1188. Były to 228 pożary, zdarzenia miejscowe – 892 alarmy

falszywe aż 68. W porównaniu do roku poprzedniego 2020 odnotowano spadek o 16% w zaistniałych pożarach, w miejscowych zagrożeniach również pociesząco odnotowano spadek o 19% co stanowiło mniej o 202 zagrożenia. Fałszywych alarmów niestety było więcej o 6.

Łącznie statystycznie odnotowano spadek zdarzeń o 238 co jest zjawiskiem pozytywnym. Warto też zaznaczyć udział w działaniach ratowniczych jednostek ochrony przeciwpożarowej z terenu powiatu. Największy udział jednostki z Krajowego Systemu Ratowniczo-Gaśniczego był jednostki w Międzyrzeczu, potem jednostki OSP ze Skwierzyny, Pszczewa Przytocznej, Trzciela, Templewa, Bledzewa, Międzyrzecza, Brójec, Lutola Suchego, Rokitna, Kęszycy Leśnej, Świniar, łącznie udział wszystkich jednostek udział był liczny bo aż w 1389 zdarzeniach Ponadto jednostka wojskowa straży pożarnej interweniowała 51 razy. Jednostki OSP spoza Krajowego Systemu Ratownictwa-Gaśniczego, których jest w powiecie 27 uczestniczyło w 219 interwencjach. Odnotowano 10 ofiar śmiertelnych oraz 139 osób rannych.

Komenda Powiatowa Policji w Międzyrzeczu

Realizację swoich zadań oparła na założeniach programowych MSWiA dotyczących popraw bezpieczeństwa obywateli i służebnej roli Policji, priorytetach Komendanta Głównego Policji na rok 2021, analizie porządkowo kryminalnej, stanie bezpieczeństwa i porządku na terenie powiatu, położeniu przy granicy zachodniej państwa, tranzytowego położenia, turystycznego charakteru regionu. Społeczeństwo powiatu oczekuje zachowania bezpieczeństwa w miejscach publicznych i miejscach zamieszkania, bezpieczeństwa w ruchu drogowym, bezpieczeństwa dzieci i młodzieży, bezpieczeństwa w sieci, zapobieganie i podejmowanie działań profilaktycznych mających na celu wyeliminowanie przemocy domowej. Odnotowana dynamika przestępczości i jej wykrywalność wg publikowanych danych na poziomie 104,80% w wybranych kategoriach wskazuje na minimalny wzrost 0,20%.

W roku 2021 wszczęto 1313 postępowań o 96 więcej niż w roku poprzednim. Natomiast odnotowano o 43 czyny przestępcze mniej w porównaniu do roku minionego. Dobrym sygnałem jest wzrost wykrywalności popełnionych przestępstw na 1313 wszczętych, stwierdzono 1105 a wykryto 794. Wyraźny spadek czynów przestępczych odnotowano w gminach: Skwierzyna, Przytoczna i Bledzew. W kategorii przestępczości kryminalnej wszczęto 901 postępowań tj. o 40 więcej niż w roku ubiegłym i liczba stwierdzonych 845 to również jest liczbą wzrostową o 47 przestępstw. Wykrywalność wzrosła w Międzyrzeczu i Skwierzynie.

Najbardziej uciążliwymi przestępstwami dla społeczeństwa powiatu są: bójki, uszczerbek na zdrowiu, kradzieże cudzej rzeczy, kradzieże samochodów, kradzieże z włamaniem, kradzież rozbójnicza i wymuszenia rozbójnicza oraz uszkodzenie mienia.

Wykrywalność przestępstw w wybranych 7 kategoriach wyraźnie wskazuje na widoczny wzrost ich wykrywalności, osiągnięto 51,30% wykrywalności o 47 przestępstw więcej niż w roku ubiegłym.

Ściganie i wykrywanie sprawców przestępstw należy do jednych z priorytetowych działań Policji w obszarze jej zwalczania. Skuteczność osiągnięta przez policjantów Komendy Powiatowej Policji w Międzyrzeczu należy do jednej z najlepszych w garnizonie lubuskim.

Osiągnięte wyniki w zestawieniu z wynikami w Województwie Lubuskim przedstawiają się następująco:

1. Wykrywalność w przestępstwach ogółem w lubuskim 72,% w KPP w Międzyrzeczu – 71,5%,
2. Przestępstwa kryminalne w garnizonie lubuskim 63,% w KPP w Międzyrzeczu – 70,4%, w 7 kategoriach przestępstw w garnizonie lubuskim – 41,5% w KPP w Międzyrzeczu 51,3%.

W ściganiu przestępstw narkotykowych KPP osiągnęło 91,30% wykrywalności. W porównaniu do lat ubiegłych ten rodzaj przestępczości wyraźnie maleje co może cieszyć i dawać nadzieje, że rośnie świadomość wśród mieszkańców o szkodliwości jakie niosą narkotyki oraz nieuchronności wysokich kar.

W roku 2021 w województwie lubuskim odnotowano wzrost liczby wypadków drogowych w porównaniu z rokiem minionym. Natomiast w powiecie międzyrzeckim liczba wypadków utrzymywała się na poziomie roku 200 w granicach 50 zdarzeń. Wiele działań prowadzonych w ciągu roku ukierunkowanych na poprawę bezpieczeństwa w ruchu drogowym w powiecie przyczyniło się do poprawy bezpieczeństwa na drogach. Celem KPP jest to, aby do zdarzeń nie dochodziło wcale. Wśród odnotowanych wypadków 2 zdarzenia były ze skutkiem śmiertelnym a obrażenia odniosły 84 osoby.

Wciąż dużą liczbę wypadków odnotowuje się na drodze krajowej nr 24 oraz S3. Szczególną grupą narażoną na skutki wypadków są niechronieni. W 2021 roku w powiecie międzyrzeckim odnotowano 5 wypadków z udziałem pieszych oraz 3 z udziałem rowerzystów.

Dążąc do poprawy bezpieczeństwa w zakresie ruchu drogowego, co było jednym z głównych zadań Policji w 2021 roku, a także jednym z głównych priorytetów Komendanta Powiatowego Policji, skierowano do służby bezpośrednio na drodze maksymalną liczbę policjantów – 2462 służb.

Jako priorytet w zakresie prowadzonej polityki bezpieczeństwa przyjęto:

- zero tolerancji dla osób łamiących przepisy w ruchu drogowym, eliminowanie z ruchu nietrzeźwych piratów drogowych,
- zwiększenie efektywności policjantów w służbie poprzez lepsze wykorzystanie sprzętu kontrolnego i współpracy z ITD. W zakresie automatycznego nadzoru nad ruchem drogowym,
- kształtowanie wszelkiego rodzaju akcji profilaktycznych, zarówno dla dzieci jak i seniorów,
- kształtowanie pozytywnych postaw w ruchu drogowym, a w szczególności w zakresie korzystania z dróg przez pieszych.

Bardzo niepokojącym zjawiskiem w środowisku mieszkańców powiatu międzyrzeckiego jest znaczny wzrost procedur niebieskiej karty z 56 w 2020 roku do 138 w 2021 roku. Jak w roku 2020 notowano spadek niebieskiej karty, tak w roku 2021 podwojony wzrost przemocy domowej niepokoi.

Czas reakcji na zdarzenia jest jednym z przyjętych priorytetów funkcjonowania Policji. Osiągnięto dobry gdyż wartość oczekiwana przyjęta to 10 min 30s, a uzyskany to 10 min 27s. Krajowa mapa zagrożeń bezpieczeństwa jest najlepszym sprawdzonym narzędziem komunikacji i kontaktu Policji z mieszkańcami. 99,75% jest wysokim wskaźnikiem potwierdzonych zgłoszeń. Jako zadanie ciągle realizowany jest program „Dzielnicowy Bliżej Nas.

Policja aktywnie działa Gminnych Zespołach interdyscyplinarnych. Organizowane są spotkania z dziećmi, młodzieżą oraz z seniorami. Niestety z uwagi na panującą pandemię w roku 2021 nie było możliwe dotarcie do szerszej liczby uczestników. Na koniec roku 2021 stan etatowy w KPP wynosił 122, lecz z uwagi na 11 nowoprzyjętych do służby a będących na podstawowych kursach w szkołach Policji odczuwalne były braki kadrowe. Pomimo trudnej sytuacji kadrowej do służby zewnętrznej skierowano maksymalną liczbę policjantów aby móc realizować przyjęte zadania bezpieczeństwa mieszkańców powiatu międzyrzeckiego.

- Promocja i realizacja Krajowej Mapy Zagrożeń Bezpieczeństwa jako narzędzia służącego do właściwej dyslokacji służb.
- Realizacja programu Dzielnicowy Bliżej Nas poprzez odpowiednie planowanie służb dzielnicowych.
- Poprawa bezpieczeństwa w ruchu drogowym poprzez działania zmierzające do ograniczenia wypadków drogowych,
- Utrzymanie niskiej dynamiki przestępczości w 7 kategoriach przy jednoczesnym utrzymaniu wysokiego wskaźnika wykrywalności.
- Skuteczne zwalczanie przestępczości gospodarczej i narkotykowej.
- Kontynuowanie wzorowej współpracy z samorządami.

Powiatowy Urząd Pracy w Międzyrzeczu

Zajmuje się promocją zatrudnienia i aktywizacją zawodową osób bezrobotnych oraz poszukujących pracy. Świadczy usługi na rzecz klientów i partnerów rynku pracy w obszarze promocji zatrudnienia, łagodzenia skutków bezrobocia oraz aktywizacji zawodowej.

Na koniec roku 2021 stopa bezrobocia w powiecie międzyrzeckim wynosiła 7,4% i w stosunku do roku 2020 spadła 2,2%. Zarejestrowanych było 1353 osób tj. o 575 osób mniej niż rok wcześniej. Do pracy skierowano 2057 osób, z czego zatrudnienie podjęły 234 osoby, co stanowiło 22, 14% . Dodatkowo zarejestrowano 3139 oświadczeń o powierzeniu wykonania pracy cudzoziemcowi, wydanych zostało 568 zezwoleń na prace sezonową. Zatrudnienie cudzoziemców w powiecie ma tendencje wzrostową. Wzrasta także zainteresowanie ofertami pracy zagranicznej, szczególnie z Niemiec, Holandii i Belgii. Pomimo panującej pandemii i ograniczeń urząd prowadził poradnictwo indywidualne i grupowe. W roku 2021 przeprowadzono 1743 porady indywidualne i udzielono 560 informacji zawodowych. Łącznie wsparciem objęto 2303 osoby.

Powiatowy Urząd Pracy w Międzyrzeczu bierze czynny udział w rozwoju poradnictwa zawodowego, ma swojego przedstawiciela w regularnych spotkaniach Interwizji w Centrum Informacji i Planowania kariery Zawodowej w Gorzowie. Tegoroczna praca zespołu zaowocowała wypracowanie skutecznej ścieżki reintegracji dla osób zagrożonych ubóstwem lub wykluczeniem społecznym. Doradczy zawodowi z PUP w listopadzie 2021 roku brali

czynny udział w Światowym Tygodniu Przedsiębiorczości funkcjonował punkt informacyjny dla osób chcących rozpocząć własną działalność gospodarczą oraz odbył się warsztat „Wspieranie przedsiębiorczości”. Ponadto po raz kolejny uczestniczyli w Ogólnopolskim Tygodniu Kariery, który był organizowany pod hasłem „Wprawa na 3k, Kariera, Kompetencje, Kreatywność”.

W III kwartale 2021 roku przeprowadzono badanie lokalnego rynku pracy. Na podstawie kwestionariusza skierowanego do pracodawców i po jego analizie stworzony został katalog zawodów deficytowych. Jednym w głównych priorytetów PUP jest likwidacja bezrobocia w powiecie, aktywizacja osób bezrobotnych poprzez aktywne jej formy zachęcające do efektywności zatrudnienia.

Do aktywnych form przeciwdziałania bezrobociu należą szkolenia z efektywnością 50%, studia podyplomowe, staże zawodowe z efektywnością 90,48%, bony na zasiedlenie, które sprawdzają się w 100%, prace interwencyjne z efektywnością na poziomie 81,35%, roboty publiczne z efektywnością 91,66%, prace społecznie użyteczne są najmniej efektywne bo na poziomie 7,69%, jednorazowe środki na podjęcie działalności gospodarczej daje 100% efektywności, doposażenie lub wyposażenie stanowiska pracy daje również 100% efektywność o raz bon na zasiedlenie daje efekt w 100%.

Powiatowy Urząd Pracy ściśle współpracuje z pracodawcami wspomagając podnoszenie kwalifikacji zawodowych by lepiej i skuteczniej realizowali swoje zadania zawodowe. Podpisano 67 umów z pracodawcami na sfinansowanie kosztów kształcenia ustawicznego. Wprowadzono 2 pilotażowe projekty „Wracam do pracy” i „Elastyczna praca filarem nowoczesnej rodziny, których celem jest wprowadzenie w Życie nowoczesnych i innowacyjnych instrumentów rynku pracy.

W trudnym czasie dla gospodarki w okresie pandemii koronawirusa rząd stworzył program zawierający rozwiązania dla pracowników mikro, małych, średnich i dużych firm, dzięki którym przedsiębiorcy mogli uzyskać wsparcie finansowe zapobiegające utratę miejsc pracy. Z Tarczy antykryzysowej w Powiecie Międzyrzeckim skorzystało 808 pracodawców, do których trafiło łącznie 5 349 703,00 zł.

Jak widać PUP w Międzyrzeczu oprócz realizacji usług i instrumentów rynku pracy wynikających z ustawy o promocji zatrudnienia i instytucjach rynku pracy realizuje także Tarcze Antykryzysową przyczynia się do wsparcia pracodawców a tym samym niweluje

negatywny wpływ koronawirusa na gospodarkę oraz na sytuację mieszkańców pozostających bez pracy.

II.8. PROGRAM WSPÓLPRACY POWIATU MIĘDZYRZECKIEGO Z ORGANIZACJAMI POZARZĄDOWYMI I PODMIOTAMI PROWADZĄCYMI DZIAŁALNOŚĆ POŻYTKU PUBLICZNEGO NA ROK 2021

Program współpracy jest uchwałą organu stanowiącego jednostki samorządu terytorialnego – podstawowym dokumentem, który zawiera zasady współpracy pomiędzy władzami samorządowymi a działającymi na danym terenie organizacjami pozarządowymi. Rada Powiatu uchwałą NR XXIV.102.20 z dnia 25 listopada 2020 roku (Dz. Urz. Woj. Lub. poz. 2959) uchwaliła program współpracy Powiatu Międzyrzeckiego z organizacjami pozarządowymi i podmiotami prowadzącymi działalność pożytku publicznego na 2021 rok.

Głównym celem Programu było budowanie partnerstwa pomiędzy powiatem, a sektorem pozarządowym służące rozpoznawaniu i zaspakajaniu potrzeb mieszkańców oraz wzmocnieniu roli aktywności obywatelskiej w rozwiązywaniu lokalnych potrzeb. Program określał cele, zasady, formy współpracy, priorytetowe zadania publiczne, okres i sposób realizacji programu jak również zaplanowaną wysokość środków przeznaczonych na jego realizację. Przed uchwaleniem Program został poddany konsultacjom. Swoje uwagi i propozycje można było zgłaszać przez cały miesiąc wrzesień. Komórką organizacyjną Starostwa Powiatowego w Międzyrzeczu odpowiedzialną za współpracę z organizacjami pozarządowymi oraz realizującą program współpracy jest Wydział Edukacji Spraw Społecznych i Promocji. Przy realizacji programu wydział merytoryczny współpracuje z innymi wydziałami urzędu i jednostkami organizacyjnymi.

W programie Współpracy z organizacjami pozarządowymi przewidziano, że priorytetowymi zadaniami publicznymi do realizacji w 2021 roku będą zadania w następujących obszarach:

- W obszarze ochrony profilaktyki i promocji zdrowia
- W obszarze turystyki i krajoznawstwa.
- W obszarze kultury, sztuki, ochrony dóbr kultury i dziedzictwa narodowego.
- W obszarze wspierania i upowszechniania kultury fizycznej.
- W zakresie pomocy społecznej, w tym pomocy rodzinom i osobom w trudnej sytuacji życiowej oraz wyrównywanie szans tych rodzin i osób grant –prowadzenie

i rozwój infrastruktury Domu Pomocy Społecznej w Szarczu (zadanie realizowane przez Powiatowe Centrum Pomocy Rodzinie).

- W zakresie udzielania nieodpłatnej pomocy prawnej oraz edukacji prawnej.

Głównym wskaźnikiem osiągnięcia zakładanych celów Programu współpracy było: ilość przeprowadzonych konkursów, złożonych ofert, ofert w trybie art. 19 a tzw. małe granty jakości realizacji zadań, miejsce realizacji zadania, ilość osób uczestniczących w zadaniu, grupa docelowa, kwoty dofinansowań, terminowość złożenia sprawozdań, liczby niezrealizowanych umów, liczby niezrealizowanych umów oraz najbardziej aktywnych organizacji.

W 2021 r. Zarząd Powiatu w Międzyrzeczu, ogłosił konkurs ofert (Uchwała NR 36.2021 Zarządu Powiatu z 11 maja 2021 r.) na zadania:

- w obszarze ochrony i promocji zdrowia (5.000,00 zł),
- w obszarze turystyki i krajoznawstwa (5.000,00 zł),
- W obszarze kultury, sztuki, ochrony dóbr kultury i dziedzictwa narodowego (40.000,00 zł)
- W obszarze wspierania i upowszechniania kultury fizycznej (35.000,00 zł)

W odpowiedzi na ogłoszony przez Zarząd Powiatu otwarty konkurs ofert wpłynęło 14 ofert:

- ochrona i promocja zdrowie 2 oferty
- turystyka i krajoznawstwo 3 oferty
- kultura i sztuka 5 ofert
- kultura fizyczna i sport 4 ofert.

W 2021 roku na realizację zadań związanych z realizacją Programu przyznano w ramach procedury konkursowej z budżetu powiatu kwotę 61.800,00 zł, Kwotę w wysokości 16.400,00 zł przyznano na zadania publiczne złożone w procedurze pozakonkursowej tzw. małych grantów i były to cztery zadania w obszarze upowszechniania kultury fizycznej i dwa zadania w zakresie kultury, sztuki i dziedzictwa narodowego. W Programie Współpracy zaplanowano 85.000, 00 zł na realizację zadań publicznych przez organizacje pozarządowe. Różnicę w wysokości 6.800,00 zł pozostawiono w budżecie powiatu. Zwrot niewykorzystanych dotacji w ramach procedury konkursowej i pozakonkursowej wyniósł 3.595,00 zł.

Główne założenia Programu Współpracy z organizacjami pozarządowymi zostały osiągnięte. Wszystkie organizacje złożyły sprawozdania w terminie i osiągnęły założone rezultaty oraz określiły grupy docelowe. Wszystkie zadania odbywały się na terenie powiatu i na rzecz jego mieszkańców. O ile w roku 2020 organizacje nie realizowały z budżetu powiatu żadnych zadań w trybie konkursowym z różnych powodów (sytuacji epidemiczna, zmiany kierunku działalności lub całkowite zaprzestanie aktywności) to podkreślenia wymaga fakt, że normalizująca się sytuacja epidemiczna stworzyła zapotrzebowanie na realizację zadań publicznych przez różne grupy społeczne i w różnych obszarach działalności. Pozwoliło to beneficjentom zmobilizować siły i środki, aby podjąć próby powrotu do pełnej aktywności. W większości się to udało choć nie obyło się bez potknięć. Dotyczyły one w szczególności terminu realizacji zadań i ich rozliczeń. Organizacje chętnie korzystają z dotacji przyznawanych przez powiat. Są to dotacje na realizację konkretnych zadań, a nie na działalność stowarzyszeń lub klubów sportowych. Zwiększa to ich aktywność i daje możliwość większej partycypacji społecznej oraz realizacji oddolnej inicjatywy. Służy to budowaniu stabilnego partnerstwa i współpracy pomiędzy powiatem a sektorem pozarządowym i stwarza podstawy efektywności działań.

W całości zrealizowane zostały zadania z zakresu pomocy społecznej. Planowana kwota 1.212.120 zł wzrosła do kwoty 1.715.545 zł oraz udzielania nieodpłatnej pomocy prawnej i edukacji prawnej (64.060,00 zł). Oba zadania zlecone z zakresu administracji rządowej i przez nią finansowane. Szczegółowe sprawozdanie z realizacji Programu Współpracy za 2021 rok . Zarząd Powiatu przedstawił na posiedzeniu Rady Powiatu 27 kwietnia 2022 i jest ono dostępne na stronie internetowej powiatu i w Biuletynie Informacji Publicznej - zakładka organizacje pozarządowe.

II.9. PLAN ROZWOJU SIECI DRÓG POWIATOWYCH W POWIECIE MIĘDZYRZECKIM NA LATA 2021-2025

W roku 2021 planowano:

1. Budowę „Obwodnicy” w m. Trzciel (roboty budowlane):

- umowa na wykonanie robót budowlanych została podpisana z wykonawcą w dniu 08.12.2021 r.
- termin wykonania robót budowlanych – 24 miesiące od daty podpisania umowy
- wartość inwestycji wraz z nadzorem – 22 247 708,46 zł

- zadanie dofinansowane jest ze środków: Funduszu Dróg Samorządowych oraz na podstawie Porozumienia z dnia 03.02.2021 r. ze środków Województwa Lubuskiego, Gminy Trzciel oraz Powiatu Międzyrzeckiego.
- W zakresie inwestycji jest do wykonania: przebudowa drogi powiatowej nr 1339F na odcinku od węzła autostradowego Trzciel do południowego wlotu na skrzyżowanie skanalizowane typu rondo, budowę czterowylotowego skrzyżowania skanalizowanego typu rondo oraz budowę obwodnicy m. Trzciel. Dokumentacja techniczna obejmuje także zakres przebudowy skrzyżowania obwodnicy z DK nr 92. Budowa skrzyżowania obwodnicy z DK nr 92, objęta jest odrębnym postępowaniem przetargowym prowadzonym przez GDDKiA w Zielonej Górze.

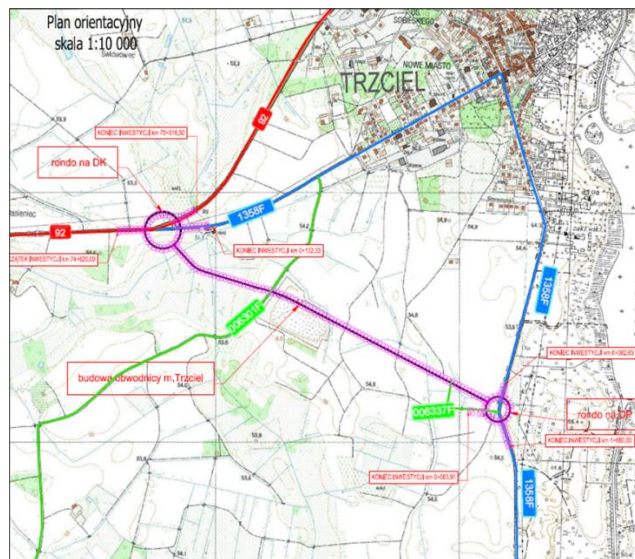

Zdjęcie: Plan orientacyjny budowy czterowylotowego skrzyżowania skanalizowanego typu rondo oraz budowa obwodnicy m. Trzciel.

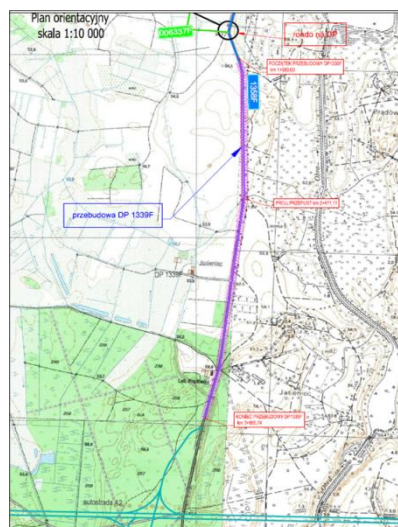

Zdjęcie: Plan orientacyjny przebudowy drogi powiatowej nr 1339F na odcinku od węzła autostradowego Trzciel do południowego wlotu na skrzyżowanie skanalizowane typu rondo.

2. Przebudowę ul. Międzyrzeckiej w Pszczewie (opracowanie dokumentacji projektowej)

Zakres opracowania: wykonanie kompleksowej dokumentacji technicznej dla ww. zadania obejmującej m.in. wymianę istniejącej nawierzchni, poprawę warunków odwodnienia za pomocą otwartych systemów odwodnieniowych, regulację poboczy, budowę kanału technologicznego* (*jeżeli dotyczy) oraz rozbiórka istniejącego i budowa nowego chodnika wraz ze wzmocnieniem skarpy, na której jest posadowiony wraz z uzyskaniem opinii, uzgodnień i decyzji administracyjnych pozwalających na zrealizowanie robót budowlanych.

Wartość robót wg Kosztorysu Inwestorskiego – 742 322,03 zł brutto

Wartość usługi projektowej – 33 210,00 zł brutto

3. Przebudowę DP Chelmsko – Twierdzielewo (opracowanie dokumentacji)

Zakres opracowania: wykonanie kompleksowej dokumentacji technicznej dla ww. zadania obejmującej m.in. dostosowanie drogi do nośności 11,5 t/oś, poprawę warunków odwodnienia, przebudowę kanalizacji deszczowej, regulację poboczy, budowę kanału technologicznego wraz z uzyskaniem opinii, uzgodnień i decyzji administracyjnych pozwalających na zrealizowanie robót budowlanych.

Wartość robót wg Kosztorysu Inwestorskiego – 7 606 152,51 zł brutto

Wartość usługi projektowej – 125 460,00 zł brutto

4. Przebudowę DP w zakresie budowy sygnalizatorów świetlnych z detekcją oraz przejścia dla pieszych (Międzyrzecz – Wybudowanie)

Wartość robót - 87 991,74 zł



Zdjęcie: Budowa sygnalizatorów świetlnych z detekcją – 2021 r.



Zdjęcie: Budowa sygnalizatorów świetlnych z detekcją – 2021 r.

- 5. Przebudowę „Mostu Niedźwiedzia” w Międzyrzeczu (opracowanie dokumentacji) dokumentacji ostatecznie nie opracowano z uwagi na otrzymane warunki od Wojewódzkiego Konserwatora Zabytków, które uniemożliwiają jego przebudowę i podniesienie nośności obiektu powyżej 42,5 ton.**

6. Przebudowę mostu w Żółwinie (roboty budowlane):

- realizacja zadania – od 10.11.2020 r. do 30.11.2021 r.
- zadanie dofinansowane ze środków rezerwy subwencji ogólnej (RSO) oraz środków Rządowego Funduszu Inwestycji Lokalnych (RFIL)
- wartość inwestycji wraz z nadzorem – 2 838 334,26 zł

W zakresie inwestycji wykonano: przeprawę tymczasową, przebudowę mostu o długości ok 48 m, której celem było zwiększenie nośności, odciążenie konstrukcji poprzez prawidłowe wykonanie konstrukcji jezdni i kap chodnikowych, naprawę dźwigarów, częściową wymianę płyty pomostu oraz wykonanie wyposażenia obiektu zgodnego z obowiązującymi warunkami technicznymi.



Zdjęcie: Most - JNI 14150047 w m. Żółwin – 2019 r.



Zdjęcie: Most - JNI 14150047 w m. Żółwin – 2021 r.

7. Rozbiórka istniejącego i budowa nowego przepustu na rzece Jordanka w m. Bledzew (roboty budowlane)

- realizacja zadania – od 07.07.2021 r. do 18.11.2021 r.
- zadanie dofinansowane ze środków rezerwy subwencji ogólnej (RSO) oraz środków Rządowego Funduszu Inwestycji Lokalnych (RFIL)
- wartość inwestycji wraz z nadzorem – 768 498,17 zł
- W zakresie inwestycji wykonano: rozbiórkę istniejącego przepustu o ustroju nośnym w postaci konstrukcji belkowej, stalowej opartej na podporach kamiennych i wzniesienie przepustu o konstrukcji żelbetowej prefabrykowano-monolitycznej. Nowa konstrukcja posiada wymagane obowiązującym prawem parametry techniczne. Ze względu na zmianę konstrukcji przepustu przebudowano odcinki dojazdowe w celu nawiązania wysokościowego niwelety.



Zdjęcie: Przepust – JNI – F00129500001 w m. Bledzew – 2020 r.



Zdjęcie: Przepust – JNI – F00129500001 w m. Bledzew – 2021r.

II.10 POWIATOWY PROGRAM ROZWOJU PIELCZY ZASTĘPCZEJ W POWIECIE MIĘDZYRZECKIM NA LATA 2021-2023.

Uchwała Nr 120.2021 Zarządu Powiatu w Międzyrzeczu z dnia 19 października 2021 r. w sprawie przyjęcia do realizacji „Powiatowego programu rozwoju pieczy zastępczej w Powiecie Międzyrzeczkim na lata 2021 – 2023

Tabela 21.

Cel operacyjny 1. Promowanie i rozwój rodzicielstwa zastępczego	
<i>Zadania</i>	<i>Wskaźniki</i>
Systematyczne informowanie o idei rodzinnych form pieczy zastępczej w celu poszukiwania kandydatów na niezawodowe i zawodowe rodziny zastępcze	Podjęte inicjatywy – 2
Prowadzenie naboru kandydatów do pełnienia funkcji rodziny niezawodowej i zawodowej	Liczba osób pozyskanych w ramach naboru – 8 Kandydatów na niezawodowe rodziny zastępcze -2 kandydatów na zawodowe rodziny zastępcze
Kwalifikowanie i opiniowanie kandydatów do pełnienia funkcji rodziny zastępczej	Liczba osób objętych kwalifikacją –13 Liczba wydanych opinii - 8
Organizowanie szkoleń dla kandydatów do pełnienia funkcji – skierowanie na szkolenie	Liczba osób skierowanych na szkolenie - 10 Liczba osób przeszkolonych na niezawodową rodzinę zastępczą - 10, a następnie 4 osoby na zawodową rodzinę zastępczą.
Inicjatywy integracyjne	Ograniczenia ze względu na pandemię.
Cel operacyjny 2. Rozwój i doskonalenie systemu opieki nad dzieckiem w rodzinnej pieczy zastępczej	
<i>Zadania</i>	<i>Wskaźniki</i>
Tworzenie rodzinnych form pieczy zastępczej, a w szczególności zawodowych i niezawodowych rodzin zastępczych.	Liczba utworzonych niezawodowych rodzin zastępczych - 6

Wzmacnianie psychologiczno-pedagogiczne istniejących rodzin zastępczych poprzez organizowanie profesjonalnych szkoleń i warsztatów.	Ograniczenia ze względu na pandemię, organizowano indywidualne spotkania ze specjalistami.
Prowadzenie grupy wsparcia dla rodziców zastępczych w ramach której następuje: - wzajemny kontakt rodzin z terenu całego powiatu - wymiana informacji, doświadczeń i porad - przeprowadzenie zajęć i poradnictwa podnoszącego umiejętności wychowawcze - zapraszanie przedstawicieli instytucji ważnych w procesie ustanawiania rodziny	Z powodu pandemii zawieszona aktywność grupy wsparcia.
Zorganizowanie systemu wsparcia w ramach rodzin pomocowych	Rodziny pomocowe -1 , liczba dzieci umieszczonych w tych w rodzinach -2
Poradnictwo prawne w szczególności w zakresie prawa rodzinnego	Liczba rodzin korzystających – 5 Liczba porad - 10
Poradnictwo pedagogiczno-psychologiczne	Liczba rodzin korzystających – 20 Liczba konsultacji - 232
Umacnianie współpracy z koordynatorami rodzinnej pieczy zastępczej	Liczba zatrudnionych koordynatorów – 3
Finansowanie świadczeń, dofinansowań i pozostałych o których mowa w ustawie o wspieraniu rodziny i systemie pieczy zastępczej z uwzględnieniem możliwości finansowych powiatu	Wydatki w rozdziale finansowym- rodziny zastępcze: 2.272.316,28 zł na zapewnienie potrzeb w 2021 r.
Cel operacyjny 3. Rozwój i utrzymanie poziomu świadczonych usług w zakresie instytucjonalnej pieczy zastępczej	
<i>Zadania</i>	<i>Wskaźniki</i>
Prowadzenie placówki opiekuńczo-wychowawczej	Placówka opiekuńczo – wychowawcza Dom Dziecka w Skwierzynie do 30.09.2021 r. a od 01.10.2021 r. przekształcona w Dom Dziecka Nr 1. Utworzenie Domu Dziecka Nr 2 w Skwierzynie od 01.10.2021 r. oraz

<p>Stałe monitorowanie zachodzących procesów i podejmowanie inicjatywy w celu wprowadzenia zmian w funkcjonowaniu placówki</p> <p>Szkolenie kadr w zakresie wprowadzania zmian w funkcjonowaniu placówki</p>	<p>Zespołu Obsługi Placówek Opiekuńczo-Wychowawczych w Skwierzynie.</p> <p>Budowa kolejnego budynku Domu Dziecka w Skwierzynie wraz z drogą dojazdową, parkingiem i zagospodarowaniem terenu zgodnie z obowiązującymi standardami i przepisami. Termin zakończenia inwestycji został przedłużony do 30.04.2022 r.</p> <p>Liczba pracowników placówki opiekuńczo – wychowawczej biorących udział w szkoleniu: „Przeciwdziałanie cyberprzemocy” - 2 wychowawców „Profilaktyka uzależnień behawioralnych „ -5 wychowawców „Pomoc przedmedyczna”- 10 wychowawców „Samouszkodzenia i autoagresja nastolatków. Czym jest i jak pomóc” - 1 wychowawca „Dyscyplina emocjonalna panowania nad złością u dzieci” – 3 wychowawców „Budowanie własnej wartości dzieci i młodzieży” – 1 wychowawca „Trudne zachowania u podopiecznych- kontrakt jako narzędzie pracy z dzieckiem w celu redukcji niewłaściwych zachowań”-1 wychowawca „Plan pomocy dziecku oraz okresowa ocena sytuacji dziecka w pieczy zastępczej” – 3 wychowawców.</p>
<p>Cel operacyjny 4. Zwiększenie liczby miejsc w pieczy zastępczej</p>	
<p>Zadania</p>	<p>Wskaźniki</p>

Zwiększenie liczby rodzin zastępczych zawodowych i rodzinnych domów dziecka	Nie zawarto nowych umów.
Zwiększenie liczby miejsc w instytucjonalnej pieczy zastępczej, aby dzieci z powiatu nie były umieszczane w innych powiatach	Budowa kolejnego budynku Domu Dziecka w Skwierzynie z liczbą miejsc 14.
Cel operacyjny 5. Umożliwienie powrotu dziecka umieszczonego w pieczy zastępczej do rodziny biologicznej	
<i>Zadania</i>	<i>Wskaźniki</i>
Nawiązanie współpracy z asystentami rodziny lub pracownikami socjalnymi OPS	Stały kontakt z OPS.
Opracowanie przez asystenta rodziny we współpracy z członkami rodziny, koordynatorem rodzinnej pieczy zastępczej planu pomocy z rodziną.	Liczba planów pracy z dzieckiem: opracowanych: - 17 planów - 82 w realizacji
Umożliwienie udzielenia wsparcia psychologiczno-pedagogicznego rodzinom, które podjęły współpracę z asystentem rodziny w celu powrotu dziecka do domu	Liczba rodzin biologicznych, którym udzielono wsparcia -9
Cel operacyjny 6. Podnoszenie jakości świadczonych usług w zakresie pomocy dziecku i rodzinie	
<i>Zadania</i>	<i>Wskaźniki</i>
Podnoszenie poziomu wiedzy w zakresie problematyki pieczy zastępczej, poprzez udział w szkoleniach i samokształcenie koordynatorów.	Liczba szkoleń finansowanych ze środków powiatu – 4 Szkolenia - 3 osoby ; 3 webinaria – 2 osoby.

<p>Organizowanie spotkań z gminami w celu wypracowania systemu współpracy w zakresie realizacji ustawy o wspieraniu rodziny i systemie pieczy zastępczej.</p>	<p>Liczba spotkań z kierownikami OPS - 3 .</p>
<p>Organizowanie indywidualnych spotkań koordynatorów, asystentów w celu opracowania wspólnych działań w indywidualnych przypadkach.</p>	<p>Liczba spotkań z asystentami rodziny – 17.</p>
<p>Objęcie koordynatorów poradnictwem, które ma celu wzmocnienie kompetencji oraz przeciwdziałanie zjawisku wypalenia zawodowego.</p>	<p>Poradnictwo zawodowe: 3 konsultacje</p>
<p>Cel operacyjny 7. Wspieranie usamodzielnienia pełnoletnich wychowanków pieczy zastępczej</p>	
<p>Zadania</p>	<p>Wskaźniki</p>
<p>Realizowanie programu usamodzielnienia wychowanków pieczy zastępczej powiatu międzyrzeckiego.</p>	<p>Pełnoletni realizujący program objęci wsparciem - 34.</p>
<p>Wsparcie finansowe i rzeczowe osób usamodzielnianych.</p>	<p>Liczba udzielonych świadczeń na kontynuację nauki – 272 na usamodzielnienie – 6 na zagospodarowanie – 6</p>
<p>Pomoc usamodzielnianym w uzyskaniu lokalu mieszkalnego z zasobów gminy.</p>	<p>Liczba złożonych wniosków na przydział mieszkania 0.</p>
<p>Wsparcie osób usamodzielnianych w uzyskaniu lokalu mieszkalnego z zasobów gminy.</p>	<p>Nie zgłaszano potrzeb.</p>

<p>Organizowanie wsparcia szkoleniowego ukierunkowanego na podnoszenie kompetencji życiowych i umiejętności społeczno – zawodowych umożliwiających powrót do życia społecznego w tym powrót na rynek pracy i aktywizację zawodową osób usamodzielnianych.</p> <p>Wsparcie specjalistyczne osób usamodzielnianych – konsultacje psychologiczne, konsultacje prawne.</p>	<p>W ramach projektu unijnego.</p> <p>Porady psychologiczne – 10 pełnoletnich wychowanków pieczy.</p>
--	---



Zdjęcie: Budowa nowego Domu Dziecka w Skwierzynie – czerwiec 2021 r.

CZEŚĆ III – REALIZACJA ZADAŃ POWIATU, WRAZ Z INFORMACJĄ O REALIZACJI POLITYK, PROGRAMÓW I STRATEGII DOTYCZĄCYCH TYCH ZADAŃ

III.1. FINANSE POWIATU

Budżet Powiatu na 2021 rok został zatwierdzony uchwałą Rady Powiatu Międzyrzeckiego Nr XXVI.108.21 z dnia 27 stycznia 2021 r. Plan dochodów powiatu po zmianach w 2021 roku w łącznej kwocie wynosił 107.981.079,10 zł, z tego:

- dochody bieżące w kwocie 85.753.305,10 zł;
- dochody majątkowe w kwocie 22.227.774,00 zł.

Wykonanie dochodów powiatu w 2021 roku w łącznej kwocie wynosiły: 100.936.115,51 zł, z tego:

- dochody bieżące w kwocie 88.959.840,06 zł;
- dochody majątkowe w kwocie 11.976.275,45 zł.

Plan wydatków powiatu po zmianach w 2021 roku w łącznej kwocie wynosił 120.834.805,10 zł, z tego:

- wydatki bieżące w kwocie 85.942.248,10 zł;
- wydatki majątkowe w kwocie 34.892.557,00 zł.

Wykonanie wydatków powiatu w 2021 roku w łącznej kwocie wynosiły: 98.158.948,62 zł, z tego:

- wydatki bieżące w kwocie 82.040.823,95 zł;
- wydatki majątkowe w kwocie 16.118.124,67 zł.

Wykonanie budżetu za 2021 rok zakończyło się nadwyżką w kwocie 2.777.166,89 zł. Zadłużenie budżetu Powiatu na dzień 31.12.2021 wynosiło 19.111.666,36 zł.

III.2 EDUKACJA PUBLICZNA

Jednostki organizacyjne;

W roku 2021 Powiat Międzyrzecki prowadził następujące jednostki oświatowe:

1. Liceum Ogólnokształcące im. Heliodora Święcickiego w Międzyrzeczu (**LO**)

2. Centrum Kształcenia Zawodowego i Ustawicznego w Międzyrzeczu (**CKZiU**) w skład którego wchodzi:

- Technikum nr 1 im. Stanisława Staszica w Międzyrzeczu, kształcą w zawodzie technik ekonomista i technik organizacji reklamy (**T1**)
- Technikum nr 2 im. generała Augusta Emila Fieldorfa „Nila”, kształcą w zawodzie technik budownictwa, technik logistyk, technik informatyk, technik spedytor (**T 2**),
- Branżowa Szkoła I stopnia w tym klasy Zasadniczej Szkoły Zawodowej im. generała Augusta Emila Fieldorfa „Nila” (**ZSZ**) kształcą zawodach: monter zabudowy i robót wykończeniowych w budownictwie, kucharz, sprzedawca, murarz-tylnkarz, fryzjer, rzeźnik, ślusarz, mechanik pojazdów samochodowych, piekarz, operator urządzeń skrawających, cukiernik, wędliniarz.

3. Specjalny Ośrodek Szkolno-Wychowawczy im. Marii Konopnickiej w Międzyrzeczu (**SOSW**) w skład, którego wchodzi:

- Przedszkole Specjalne,
- Szkoła Podstawowa Specjalna,
- Branżowa Szkoła I stopnia kształcą w zawodach kucharz i pracownik pomocniczy gastronomii,
- Szkoła Specjalna Przystosowująca do Pracy,
- zespoły rewalidacyjno – wychowawcze,
- grupy wychowawcze
- szkoła przystosowująca do pracy,

4. Poradnia Psychologiczno – Pedagogiczna w Międzyrzeczu (**PPP-M**).

5. Poradnia Psychologiczno – Pedagogiczna w Skwierzynie (**PPP-S**).

Powiat Międzyrzecki przekazuje również dotacje podmiotowe dla publicznych jednostek systemu oświaty prowadzonych przez Wojewódzki Zakład Doskonalenia Zawodowego w Gorzowie dla Zespołu Szkół Nr 2 w Międzyrzeczu w skład, którego wchodzi Szkoła Branżowa I Stopnia z klasami wielozawodowymi.

Ponadto Powiat Międzyrzecki przekazywał dotacje podmiotowe dla niepublicznych jednostek systemu oświaty. Są to:

1. Policealne Studium ACADEMICA w Międzyrzeczu.
2. Policealna Szkoła Zawodowa „AWANS” w Międzyrzeczu.
3. Liceum Ogólnokształcące dla Dorosłych w Trzcielu.

Najważniejsze informacje.

Prowadzenie polityki edukacyjnej jest jednym z ważniejszych zadań samorządu terytorialnego, zadaniem nietrywialnym i złożonym ze względu na duże zróżnicowanie spraw i problemów. Do samorządu, jako organu prowadzącego szkoły należy w szczególności zapewnienie warunków działania szkoły lub placówki, w tym bezpiecznych i higienicznych warunków nauki, wychowania i opieki, wykonywanie remontów obiektów szkolnych oraz zadań inwestycyjnych w tym zakresie, zapewnienie obsługi administracyjnej, finansowej i organizacyjnej szkoły lub placówki, wyposażenie szkoły lub placówki w pomoce dydaktyczne i sprzęt niezbędny do pełnej realizacji programów nauczania, programów wychowawczych, przeprowadzania sprawdzianów i egzaminów oraz sprawowanie nadzoru nad działalnością jednostek oświatowych w zakresie spraw finansowych i administracyjnych.

Mądre inwestowanie w oświatę, poprzez tworzenie bogatej i różnorodnej oferty edukacyjnej gwarantującej zdobycie wszechstronnej wiedzy, kształtującej prawidłowe postawy obywatelskie przyszłych pokoleń to najlepsza inwestycja.

Informacja o stanie realizacji zadań oświatowych zawiera ważne dane dotyczące funkcjonowania oświaty w roku szkolnym 2020/2021 z punktu widzenia Powiatu Międzyrzeckiego, jako organu prowadzącego szkoły i poradnie.

Ważniejsze decyzje prawne i strategiczne.

Uchwały Zarządu Powiatu

1. UCHWAŁA NR 8.2021 ZARZĄDU POWIATU MIĘDZYRZECKIEGO z dnia 9 lutego 2021 r. w sprawie opracowania na rok 2021 planu dofinansowania form doskonalenia zawodowego nauczycieli szkół i placówek, dla których organem prowadzącym jest Powiat Międzyrzecki oraz ustalenia maksymalnej kwoty dofinansowania opłat za kształcenie nauczycieli pobierane przez uczelnie oraz specjalności i formy kształcenia nauczycieli prowadzone przez uczelnie, na które dofinansowanie jest przyznawane w 2021 r.

2. UCHWAŁA NR 72.2021 ZARZĄDU POWIATU W MIĘDZYRZECZU z dnia 13 lipca 2021 r. w sprawie powierzenia stanowiska dyrektora Liceum Ogólnokształcącego im. Heliodora Świącickiego w Międzyrzeczu, ul. Staszica 22b, 66-300 Międzyrzecz.
3. Uchwała nr 81.2021 w sprawie powołania komisji egzaminacyjnej dla nauczyciela ubiegającego się o awans zawodowy na stopień nauczyciela mianowanego.



Zdjęcie: Wyremontowany Budynek warsztatów CKZiU – wrzesień 2021 r.

Finansowanie oświaty.

Oświata w ostatnich latach stała się sferą życia publicznego, za którą samorzady ponoszą coraz większą odpowiedzialność. Niestety, środki, jakie JST otrzymują na ten cel z budżetu państwa są zdecydowanie niewystarczające. W dużym stopniu do takiego stanu rzeczy przyczynia się polskie prawodawstwo, które sprawia, że organy prowadzące w coraz większym stopniu są ograniczone w możliwościach prowadzenia własnej polityki oświatowej. W powiecie międzyrzeckim nakłady finansowe na oświatę nigdy nie zostały ograniczone do wysokości subwencji oświatowej, jaka przekazywana jest z budżetu państwa. Mimo to, ze względu na ograniczone możliwości finansowe samorządu, struktura wydatków jest

dosyć powtarzalna. Przede wszystkim zabezpieczane są wynagrodzenia pracowników pedagogicznych, administracji i obsługi wydatki bieżące na utrzymanie obiektów (opał, energia, różne opłaty). Nadal brakuje środków na doposażenie szkół, remonty i modernizacje. Ze względu na finanse, należy pamiętać, że cykl dydaktyczny (rok szkolny) nie pokrywa się z cyklem finansowym (rokiem budżetowym). Każdy rok szkolny zaczyna się w innym roku budżetowym niż się kończy i niezwykle istotnym zagadnieniem związanym z funkcjonowaniem oświaty jest kwestia części oświatowej subwencji ogólnej, jaką otrzymuje organ prowadzący na prowadzenie zadań oświatowych. Od wielu lat jednostki samorządu terytorialnego zwracają uwagę na problem niewystarczalności subwencji oświatowej. Należy przy tym zaznaczyć, że precyzyjne wyodrębnienie tych wydatków na zadania oświatowe, które powinny być finansowane subwencją oświatową jest praktycznie niemożliwe. Konstrukcja aktów prawnych dotyczących oświaty jest skonstruowana w sposób uniemożliwiający jednoznaczną identyfikację zadań, jakie powinny zostać sfinansowane przez państwo w ramach subwencji oświatowej.

Wydatki szkół i poradni w roku 2021

- Liceum Ogólnokształcące im. Heliodora Świącickiego w Międzyrzeczu –
2. 962 148,59 zł
- Centrum Kształcenia Zawodowego i Ustawicznego w Międzyrzeczu – 8. 475 136,42 zł
- Specjalny Ośrodek Szkolno- Wychowawczy im. Marii Konopnickiej
w Międzyrzeczu – 6. 968 859,37 zł
- Poradnia Psychologiczno- Pedagogicznej w Skwierzynie – 825. 660,80 zł
- Poradnia Psychologiczno- Pedagogicznej w Międzyrzeczu – 1. 207 393,21 zł



Zdjęcie: Otwarcie roku szkolnego w wyremontowanym Centrum Kształcenia Zawodowego i Ustawicznego w Międzyrzeczu – wrzesień 2021 r.

Dotacje podmiotowe dla niepublicznych jednostek

- PZS „AWANS” w Międzyrzeczu – 3. 938,88 zł
- Policealne Studium ACADEMICA w Międzyrzeczu – 952. 562,73 zł
- Liceum Ogólnokształcące dla Dorosłych w Trzcielcu – 87. 526,38 zł

Dotacje podmiotowe dla publicznych jednostek prowadzonych przez podmioty inne niż JST

- Szkoła Branżowa I Stopnia (WZDZ Gorzów) –789. 536,38 zł

Organizacja szkół i placówek oświatowych prowadzonych przez Powiat Międzyrzecki

Tabela 22. Kadra nauczycielska zatrudniona w szkołach ponadpodstawowych prowadzonych przez powiat międzyrzecki. (Dane z Systemu Informacji Oświatowej)

Nazwa szkoły	Pełnozatrudnieni		Niepełnozatrudnieni	
	Liczba osób	Liczba etatów	Liczba osób	Liczba etatów
	Stan na 30.09.2021	Stan na 30.09.2021	Stan na 30.09.2021	Stan na 30.09.2021
LO	17	17	7	3,37
CKZiU	58	58	14	9
SOSW	51	51	4	2,45
Razem	126	126	25	14,82

Tabela 23. Kadra nauczycielska według stopnia awansu zawodowego. (Dane z Systemu Informacji Oświatowej)

Nazwa szkoły	Liczba nauczycieli			
	Stażyści	Kontraktowi	Mianowani	Dyplomowani
	Stan na 30.09.2021	Stan na 30.09.2021	Stan na 30.09.2021	30.09.2021
LO	2	2	4	16
CKZiU	4	6	14	39
SOSW	0	4	21	30
PPP-M	0	1	2	10
PPP-S	1	0	3	4
Razem	7	13	44	99

Tabela 24. Uczniowie w szkołach i placówkach oświatowych. Uczniowie klas pierwszych publicznych szkół ponadpodstawowych stan na 30.09.2021 r.

Rok szkolny	Liczba uczniów klas pierwszych szkół ponadpodstawowych						
	LO	T1	T2	LO DLA DOROSŁYCH	BS I stop. w CKZiU	ZSZ w SOSW	Szkoła przysposabiająca do pracy w SOSW
2019/2020	61	43	132	0	106	10	6
2020/2021	122	111	93	0	72	3	9
2020/2021	65	77	99	0	80	2	9

Tabela 25. Liczba uczniów w szkołach prowadzonych przez powiat międzyrzecki stan na 30.09.2021 r.

Nazwa szkoły/placówki	Rok szkolny 2019/2020	Rok szkolny 2020/2021	Rok szkolny 2021/2022
LO	199	245	251
T 1	265	279	287
T 2	314	342	356
BSIst. (w CKZiU)	166	232	238
Przedszkole Specjalne	23	17	26
Szkoła Podstawowa Specjalna	58	60	58
Branżowa Szkoła I Stopnia (w SOSW)	21	13	12
Szkoła Przyp. do Pracy	11	18	26
SOSW - internat	26	23	27
RAZEM	1083	1229	1281

Tabela 26. Liczba uczniów w szkołach niepublicznych dotowanych przez powiat
stan na 30.09.2021 r.

Nazwa szkoły/placówki	Rok szkolny 2020/2021	Rok szkolny 2021/2022
LO dla Dor. Międzyrzeczu -WZDZ	73	49
Branżowa Szkoła I Stopnia	80	94
Policealna Szkoła Zawodowa „Awans”	7	0
Policealne Studium ACADEMICA	162	151
RAZEM	207	207

Dotacje na zadania z zakresu administracji rządowej w roku 2021:

- ramach programu „Za życiem” – 141. 896,60 zł,
- na realizację zadań w zakresie wychowania przedszkolnego – 8. 826,00 zł
- na wyposażenie szkół w podręczniki, materiały edukacyjne i materiały ćwiczeniowe-
20. 234,25 zł

Ponadto Powiat otrzymał dotację z Ministerstwa Obrony Narodowej w kwocie
35. 904,00 zł na realizację zadania zakup pakietu wyposażenia ucznia.

Działalność poradni psychologiczno-pedagogicznych.

Powiat Międzyrzecki prowadzi dwie poradnie psychologiczno-pedagogiczne: w Międzyrzeczu oraz w Skwierzynie. Poradnia Psychologiczno-Pedagogiczna w Międzyrzeczu obejmuje swym zasięgiem działania gminy: Międzyrzecz, Trzciel i Pszczew. Teren Poradni Psychologiczno-Pedagogicznej w Skwierzynie obejmuje gminę Skwierzyna, Przytoczna i Bledzew.

Poradnia Psychologiczno – Pedagogiczna w Międzyrzeczu obejmuje swoją działalnością diagnostyczną dzieci od urodzenia do 25 roku życia. Posiada szeroki wachlarz metod diagnostycznych oraz specjalistów w różnych dziedzinach. Dzięki temu dokonuje wielopłaszczyznowych diagnoz, w których oprócz rozpoznania znajdują się zalecenia do pracy w domu i szkole. Ponadto Poradnia wzbogaciła swoją ofertę o diagnozę i terapię Integracji Sensorycznej.

Szeroką gamę stanowi także paleta zajęć prowadzonych w szkołach zarówno dla uczniów, rodziców i nauczycieli. Również na terenie Poradni prowadzone są różnego rodzaju zajęcia terapeutyczne, w których uczestniczą dzieci od urodzenia (w ramach wczesnego wspomagania rozwoju) do końca nauki w szkole ponadpodstawowej.

Poradnia Psychologiczno – Pedagogiczna w Skwierzynie realizując swoje zadania współpracuje z placówkami oświatowymi (przedszkola, szkoły podstawowe, szkoły ponadpodstawowe) a także z instytucjami (Poradnia dla dzieci NZOZ - lekarz pediatra, neurolog, psychiatra, laryngolog. Podejmując współpracę z instytucjami i organizacjami środowiska lokalnego, placówka zaspokaja określone potrzeby. Ponadto wzbogacono bibliotekę poradni o literaturę fachową, z której korzystają nie tylko pracownicy naszej placówki, ale również nauczyciele, rodzice i studenci.

Tabela 27. Działalność diagnostyczna

Rodzaje diagnoz	PPP-M	PPP-S
Psychologiczna	423	191
Pedagogiczna	300	188
Logopedyczna	48	42
Lekarska	0	0
Rehabilitanta	35	57
Związana z wyborem kierunku kształcenia i zawodu	0	0

Tabela 28. Pomoc bezpośrednia udzielana dzieciom i młodzieży.

Forma pomocy	PPP-M	PPP-S
Zajęcia korekcyjno-kompensacyjne	0	0
Terapia logopedyczna	22	24
Terapia psychologiczna w tym psychoterapia	19	28
Socjoterapia	0	0
Terapia dla zagrożonych uzależnieniem	0	0
Ćwiczenia rehabilitacyjne	21	43

Inne zajęcia o charakterze terapeutycznym – wczesne wspomaganie rozwoju dziecka	24	68
Zajęcia grupowe prowadzone w szkołach i placówkach oświatowych	164	99
Mediacje	0	2
Inne formy pomocy indywidualnej	3	23
Indywidualne porady zawodowe na podstawie badań	0	3
Porady bez badań	143	45

Stan techniczny i wyposażenie szkół i placówek oświatowych.

Liceum Ogólnokształcące

W czasie wakacji wykonano szereg prac remontowych w budynku szkoły, usunięto drobne usterki poprawiając bezpieczeństwo uczniów. Odnowiono pomieszczenia biblioteki szkolnej (gładzenie ścian, malowanie, wymiana wykładziny podłogowej). Zwiększając bezpieczeństwo uczniów w czasie pandemii adoptowano pomieszczenie na dodatkową szatnię (wykonano pracę remontowe). Od 1 września 2021 r.

CKZiU

Budynek przy ulicy Marcinkowskiego 26, Technikum nr 2.

Wyposażenie szkół wchodzących w skład Centrum Kształcenia Zawodowego i Ustawicznego należy ocenić wysoko i pozytywnie. Dzięki funduszom pozyskanym przez organ prowadzący zakupiono sporą ilość sprzętu zarówno dydaktycznego jak i specjalistycznego do realizacji kształcenia zawodowego. Dopusażono pracownię logistyczne, informatyczne i budowlane. Zrealizowano termomodernizację i poprawę warunków kształcenia, zakończono prace 31 czerwca 2021 r. Ponadto należy wymienić instalację elektryczną na pierwszym piętrze ul. Marcinkowskiego. W ramach środków własnych podjęto działania remontowe sal lekcyjnych.



Zdjęcie: Remont budynku warsztatów Technikum nr 2 w Międzyrzeczu.

Szkoła jest ośrodkiem egzaminacyjnym posiadającymi uprawnienia CKE do przeprowadzania egzaminów w **17** kwalifikacjach - egzaminy odbywają się w ciągu roku szkolnego w zależności od kwalifikacji w różnych terminach (sesja czerwiec/lipiec, sesja wrzesień/październik, sesja styczeń/luty). W zależności od kwalifikacji egzaminy przyjmują różną formę pisemną-papierową, pisemną - elektroniczną, praktyczną - z wykonaniem, praktyczną bez wykonania (obliczeniowo/projektową), praktyczną z dokumentacją. Posiada 2 pracownie dla technika logistyka i spedytora, pracownię dla technika informatyka, pracownię dla technika budownictwa, wyposażone w komputery i odpowiednie oprogramowanie. Dla klas Branżowej Szkoły I stopnia w zawodzie monter zabudowy i robót wykończeniowych w budownictwie przygotowane są dwie pracownie do zajęć praktycznych, sukcesywnie wyposażane i wzbogacane w miarę możliwości w odpowiedni sprzęt i narzędzia, które niestety szybko zużywają się i wymagają ciągłego doposażenia.

ul. Libelta 4 – Technikum nr 1.

Stan budynku jest dobry, remonty wykonywane są na bieżąco. Dobra baza do kształcenia zawodowego. Dwie pracownie ekonomiczne, pracownia organizacji reklamy i sala symulacyjna wyposażone są w odpowiedni sprzęt i oprogramowanie, który to sprzęt zużywa się i w najbliższym czasie będzie do uzupełnienia, czy też wymiany. Szkoła posiada status ośrodka egzaminacyjnego OKE w 4 kwalifikacjach (do dwóch zawodów). Również przeprowadzono remont sali gimnastycznej jedynie do wymiany została podłoga, która zostanie wymieniona w 2022 r. podczas wakacji.



Zdjęcie: Remont budynku Technikum nr 1 – sali gimnastycznej i łącznika – luty 2021 r.

Specjalny Ośrodek Szkolno-Wychowawczy

Budynki SOSW przy ul. Pamiątkowej 17 oraz Konstytucji 3 maja 60 są w dobrym stanie technicznym. Przeglądy instalacji odgromowej, elektrycznej, wentylacyjnej oraz grzewczej są aktualne. Zrobiony został również przegląd roczny kontroli stanu technicznej sprawności obu budynków, który nie wykazał większych nieprawidłowości czy zagrożeń. Wyposażenie w sprzęt i pomoce dydaktyczne jest dobre.

Poradnia Psychologiczno-Pedagogiczna w Międzyrzeczu

Poradnia nie posiada własnego obiektu, od 1999 r. dzierżawiony od Gminy Międzyrzecz w czerwcu 2019 r. Gmina nie przedłużyła umowy dzierżawy. W związku z powyższym PPP-M do 31 sierpnia 2022 r. musi opuścić dzierżawiony budynek przy

ul. Mieczysława Mikuły. Nowe miejsce Poradni, po wykonaniu remontu os. Centrum, (byłe laboratorium po Sanepidzie). Stan techniczny Poradni Psychologiczno – Pedagogicznej w Międzyrzeczu jest bardzo dobry. Poradnia nie wymaga remontu. Poradnia posiada bardzo dobre wyposażenie (meble, komputery, sprzęt do terapii i rehabilitacji, pomoce dydaktyczne i terapeutyczne oraz szeroką gamę testów psychologicznych, pedagogicznych i logopedycznych), tak by należycie realizować zadania wynikające z przepisów Prawa Oświatowego. Zakupiono nowe testy diagnostyczne (WISC-V – Skala Inteligencji Wechslera dla Dzieci, Bateria diagnozy funkcji poznawczych – wersja skrócona PU1 LITE, Krótka Skala Rozwoju Dziecka KRSD i Krótka Skala Rozwoju Niemowlęcia), które umożliwiają jeszcze lepsze przeprowadzanie różnorodnych diagnoz.

W celu zapobiegania, przeciwdziałania i zwalczania COVID-19 Poradnia została zaopatrzona w niezbędne środki bezpieczeństwa: rękawiczki jednorazowego użytku, maseczki, przyłbice, płyny dezynfekujące, osłony pleksi na biurka oraz lampy bakteriobójcze. Poradnia przez cały rok szkolny 2020/2021 funkcjonowała stacjonarnie z zachowaniem reżimu sanitarnego.

Poradnia Psychologiczno-Pedagogiczna w Skwierzynie

Poradnia Psychologiczno-Pedagogiczna w Skwierzynie została doposażona w niezbędne testy do diagnozy (zakupiono nowe wystandaryzowane i znormalizowane narzędzia diagnostyczne) oraz pomoce do terapii. Konieczne jest jeszcze doposażenie poradni w komputery wraz z oprogramowaniem.

Wyniki egzaminu maturalnego.

Informacja dotycząca wyników egzaminu maturalnego 2021 w Liceum Ogólnokształcącym im. H. Świącickiego w Międzyrzeczu.

Do klas trzecich w bieżącym roku szkolnym uczęszczało 61 uczniów. Szkołę w maju 2021 r. ukończyli i wszyscy oni przystąpili do egzaminu maturalnego 56 absolwentów zdało egzamin w maju. Cztery osoby przystąpiły do egzaminu poprawkowego z matematyki, którą zdała jedna spośród nich. Jedna osoba przystąpiła do egzaminu poprawkowego z języka angielskiego uzyskując wynik pozytywny. Tym samym zdawalność egzaminu maturalnego

RAPORT O STANIE POWIATU MIĘDZYRZECKIEGO ZA ROK 2021
w naszej szkole wyniosła 95% przy średniej zdawalności w kraju 83% (88% w liceach ogólnokształcących) i 81% w woj. lubuskim (85% licea ogólnokształcące).



Zdjęcie: Wyjazd uczniów Liceum Ogólnokształcącego i CKZiU do Warszawy



Zdjęcie: Rozpoczęcie egzaminów maturalnych w Liceum Ogólnokształcącym w Międzyrzeczu – maj 2021 r.

Informacja dotycząca wyników egzaminu maturalnego 2021 w Centrum Kształcenia Zawodowego i Ustawicznego w Międzyrzeczu

TECHNIKUM NR 1 – 61 osób przystąpiło do egzaminu, 43 osoby zdały co stanowi **70,49%**

Tabela 29.

Lp.	Przedmiot obowiązkowy/ Wynik zdawalności na poziomie kraju dla wszystkich maturzystów	Liczba zdających	Liczba uczniów, którzy zdali	Wynik % zdawalności
1.	Język polski	61	57	94%
2.	Matematyka	61	44	72%
3.	Język niemiecki pisemny	19	15	79%
4.	Język angielski pisemny	42	38	92%

TECHNIKUM NR 2 – 65 osoby przystąpiły do egzaminu maturalnego z tego 54 absolwentów tegorocznych i 11 absolwentów z lat ubiegłych.

Tabela 30.

Lp.	Przedmiot obowiązkowy/ Wynik zdawalności na poziomie kraju dla wszystkich maturzystów	Liczba zdających	Liczba uczniów, którzy zdali	Wynik % zdawalności
1.	Język polski pisemny	54	50	92,60%
2.	Matematyka	54	38	70,37%
3.	Język niemiecki pisemny	10	10	100%
4.	Język angielski pisemny	44	43	97,72%

Wyniki egzaminu potwierdzającego kwalifikacje zawodowe

TECHNIKUM NR 1

Tabela 31.

Zawód	Kwalifikacja	Ilość uczniów zdających	Ilość uczniów, którzy zdali	% zdawalności	Wynik w okręgu OKE Poznań
	AU. 30	30	25	83%	
	AU. 36	28	25	82%	

TECHNIKUM NR 2

Tabela 32.

Zawód	Kwalifikacja	Ilość uczniów zdających	Ilość uczniów, którzy zdali	% zdawalności	Wynik % w Kraju
Technik logistyk	AU.22	5	5	100%	
Technik logistyk	AU.32	19	18	95%	
Technik budownictwa	BD.29	2	1	50%	
Technik budownictwa	B.30	6	1	17%	
Technik informatyk	EE.08	17	12	71%	
Technik informatyk	EE.09	18	5	28%	
Technik spedytor	AU.31	13	9	69%	
Technik logistyk	SPL.01	17	14	82%	

Projekty realizowane w szkołach.

Modernizacja kształcenia zawodowego w powiecie międzyrzeckim” z Regionalnego Programu Operacyjnego Lubuskie 2020 w części współfinansowanej z EFS.

Realizowane były kursy we współpracy z Uniwersytetem Zielonogórskim dla uczniów kierunków: technik informatyk, technik logistyk, technik spedytor, technik budownictwa, technik organizacji reklamy a także kursy dedykowane dla technika ekonomisty. Ponadto uczniowie uczestniczyli w płatnych stażach wakacyjnych we współpracy z pracodawcami.



Zdjęcie: Pracownia „Inteligentne Domy” w CKZiU doposażona w ramach projektu „Modernizacja kształcenia zawodowego w powiecie międzyrzeckim – styczeń 2021 r.

Celem projektu jest zwiększenie zdolności do zatrudnienia uczniów szkół i placówek oświatowych kształcenia zawodowego z terenu powiatu międzyrzeckiego przez 581 uczniów, (w tym 238 kobiet) i 27 nauczycieli, razem 608 beneficjentów, poprzez udział w kompleksowych formach wsparcia zgodnie z „SZOOP RPO-L 2020” realizowany w ramach osi priorytetowej 8 „Nowoczesna Edukacja”. Działanie 8.4 „Doskonalenie, jakości kształcenia zawodowego” Poddziałanie 8.4.1 „Doskonalenie jakości kształcenia zawodowego – projekty realizowane poza formułą ZIT Regionalnego Programu Operacyjnego Lubuskie 2020 w części współfinansowanej przez EFS”. Dofinansowanie projektu z UE 7. 356 227,22 zł.



Zdjęcie: Konkurs zawodowca zrealizowany w ramach projektu „Modernizacja kształcenia w Powiecie Międzyrzeskim” – grudzień 2021 r.

Szkolenia i kursy realizowane w partnerstwie – Partner projektu Uniwersytet Zielonogórski. W 2021 roku zrealizowano 10 kursów prowadzone przez partnera – Uniwersytet Zielonogórski. Część kursów odbyła się w laboratorium Uniwersytetu Zielonogórskiego, a część w salach Centrum Kształcenia Zawodowego i Ustawicznego w Międzyrzeszczu. Przeprowadzono dodatkowe zajęcia laboratoryjne z udziałem wykładowców UZ. Na szkolenia wyjazdowe beneficjent zabezpieczył transport do miejsca odbywania kursu. Po zakończonych kursach uczniowie otrzymali certyfikat uczestnictwa w kursie.

Praktyki i staże dla nauczycieli kształcenia zawodowego i uczniów, realizowane u pracodawców lub przedsiębiorców realizowane w partnerstwie. Od 2019 r. zadanie do realizacji przejął Lider Projektu – powiat międzyrzeski.



Zdjęcie: Podpisanie umowy na organizowanie praktyk zawodowych dla Uczniów CKZiU na Sycylii w ramach projektu Erasmus – październik 2021 r.

Projekt Modernizacja kształcenia zawodowego w powiecie międzyrzeckim, w swoich założeniach ma do zrealizowania w ramach szkoleń zleconych 1310h i do przeszkolenia 1220 osób, szkolenia realizujemy od 2020r., ale niestety pandemia Covid-19 skutecznie wstrzymywała i wstrzymuje wykonanie zadań zaplanowanych w projekcie. Zrealizowaliśmy 668h, przeszkolono 450 osób, co daje nam 45 zakończonych edycji szkoleń/kursów.

W ramach doradztwa zawodowego odbywały się miesięczne spotkania doradców zawodowych w ramach sieci doradców szkolnych na poziomie powiatowym. W ciągu całego roku sukcesywnie przeprowadzana jest rekrutacja do kursów zawodowych. Do działań projektowych zrekrutowano 327 osób, które objęto doradztwem zawodowym indywidualnym i grupowym. Dla 56 stażystów objętych wsparciem realizowany jest Indywidualny Plan Działania. Następnym etapem realizacji doradztwa zawodowego był udział szkół objętych wsparciem w Ogólnopolskim Tygodniu Kariery. Kolejnym zadaniem realizowanym w ramach doradztwa edukacyjno-zawodowego był czynny udział szkół w Światowym Tygodniu Przedsiębiorczości oraz Festiwal Zawodów, na którym odbyły się prezentacje

wiodących zawodów szkół objętych wsparciem. W trakcie trwania Festiwalu odbywały się spotkania z pracodawcami oraz przedstawicielami rynku pracy.



Zdjęcie: Plener fotograficzny zorganizowany dla uczniów CKZiU w ramach projektu „Modernizacja kształcenia w Powiecie Międzyrzeckim” – październik 2021 r.

Sukcesem projektu jest pozyskanie dodatkowych środków i tym samym zwiększenie budżetu projektu, co daje nam **ogółem 7.613.326,59 i 346.405,48 - realizacja innowacji, łączna kwota budżetu projektu wyniosła 7.959.732,07.**

Podsumowanie.

Powiat Międzyrzecki zaproponował przedłużenie realizacji projektu do kwietnia 2023 r. w związku z trwającą od 2020r. pandemią.

W czasie trwania pandemii Covid-19 napotkaliśmy utrudnienia realizacji projektu :

- nieobecność pracowników, wykładowców, w tym zamknięcie szkół, klas z uwagi na kwarantannę , izolację lub wykonawców szkoleń.
- ograniczenia z zakresu możliwych do realizacji zadań w warunkach pracy zdalnej, nauki zdalnej.

- organizacja, w tym ograniczenie funkcjonowania Partnera Uniwersytet Zielonogórski oraz opóźnienia w zakresie dostępu do laboratoriów- wyjazdy studyjne na uczelnię.
- zmiany prawne dot. obostrzeń powodujące konieczność bieżącego alokowania zasobów w celu dostosowywania prowadzonych działań do aktualnych obostrzeń.

Działania realizowane w projekcie „Modernizacja kształcenia zawodowego w powiecie międzyrzeskim” polega na kompleksowym i dość skomplikowanym mechanizmie organizacyjnym.

Oddziaływanie pandemii w tym wprowadzane restrykcje oraz polityka sanitarna zachwiały wszystkimi wymiarami dostępności i realizacji zadań projektowych. Wydłużyło to okresy realizacji każdego etapu działania zaplanowanego w projekcie.

Opóźnienia w realizacji projektu wynikają z przyczyn obiektywnych, niezawinionych przez beneficjenta, wykonawców i Partnerów pożądanym jest wydłużenie realizacji projektu o 10 miesięcy, z uwagi na nadzwyczajne okoliczności związane z pandemią. Po przez pandemię straciliśmy rok działalności. Przedłużenie realizacji zapewni dokończenie projektu w pierwotnej zaplanowanej dla niego ramach oraz realizację założonych wskaźników i budżetu.

III.3. PROMOCJA I OCHRONA ZDROWIA.

Na terenie powiatu funkcjonują trzy podmioty lecznicze: Samodzielny Publiczny Szpital dla Nerwowo i Psychiczenie Chorych, dla którego organem prowadzącym jest Urząd Marszałkowski Województwa Lubuskiego, Szpital im. R. Śmigielskiego w Skwierzynie należący do Grupy Nowy Szpital oraz Szpital Międzyrzeski im. Pięciu Świętych Braci Międzyrzeskich spółka z ograniczoną odpowiedzialnością ze 100 % udziałem Powiatu Międzyrzeskiego.

Do spółki stosuje się przepisy ustawy o działalności leczniczej oraz ustawy Kodeks spółek handlowych. Zarząd spółki jest jednoosobowy. Zgodnie z Aktem Założycielskim celem działalności spółki jest prowadzenie działalności leczniczej polegającej na udzielaniu świadczeń zdrowotnych służących zachowaniu, ratowaniu, przywracaniu i poprawie zdrowia. Do podstawowych zadań spółki należy udzielanie świadczeń zdrowotnych finansowanych ze środków publicznych ubezpieczonym oraz innym osobom uprawnionym do tych świadczeń w szczególności:

1. Udzielanie stacjonarnych i całodobowych świadczeń zdrowotnych szpitalnych w ramach posiadanych specjalności;
2. Udzielanie specjalistycznych ambulatoryjnych świadczeń zdrowotnych w ramach posiadanych specjalności, w tym wykonywanie badań diagnostycznych przez zakłady i pracownie diagnostyczne;
3. Udzielanie pomocy w nagłych wypadkach i zachorowaniach w ramach ratownictwa medycznego;
4. Udzielanie świadczeń z zakresu podstawowej opieki zdrowotnej;
5. Udzielanie świadczeń z zakresu rehabilitacji leczniczej;
6. Udzielanie świadczeń zdrowotnych z zakresu opieki paliatywno-hospicyjnej w domu pacjenta, pielęgniarskiej opieki domowej długoterminowej, domowego leczenia tlenem;
7. Prowadzenie działalności mającej na celu promocje zdrowia;
8. Wykonywanie badań diagnostycznych przez pracownie diagnostyczne i laboratorium analityczne;
9. Uczestniczenie w kształceniu osób wykonujących zawód medyczny, w tym ułatwianie podnoszenia kwalifikacji zawodowych oraz prowadzenie informacji;
10. Realizacja zadań z zakresu obronności wynikających z postanowień Ustawy o powszechnym obowiązku obrony Rzeczypospolitej Polskiej.

Poniższe tabele obrazują stan usług Szpitala Sp. z o.o wraz ze statystyką porównawczą do roku 2020.

Tabela 33. Liczba pacjentów w lecznictwie stacjonarnym

ODDZIAŁ	LECZENI (2021)	LECZENI
Internistyczno – Kardiologiczny	914	1063
Chirurgiczny z Urologią	897	741
Ortopedyczny	965	866
Położniczy	428	495
Ginekologiczny	683	608
Anestezjologia i Intensywna Terapia	76	86
Pediatryczny	1213	647
Rehabilitacyjny	150	185
SOR	3435	3517



Zdjęcie: Wyremontowane pomieszczenia Szpitalnego Oddziału Ratunkowego w Szpitalu Międzyrzeckim Sp. z o.o. – maj 2021 r.

Tabela 34. Liczba pacjentów w poradniach specjalistycznych:

PORADNIA	LECZENI (2021)	LECZENI (2020)
Endokrynologiczna	2183	1163
Kardiologiczna	2964	1840
Neurologiczna	566	256
Preluksacyjna	287	260
Laryngologiczna	1431	691
Leczenia Bólu	1076	203
Ortopedyczna	5047	2474
Alergologiczna	755	755
Położniczo-Ginekologiczna	2646	1629
Urologiczna	2730	1399
Okulistyczna	1421	1212
Chirurgiczna	6226	1783
Rehabilitacyjna	222	166

RAPORT O STANIE POWIATU MIĘDZYRZECKIEGO ZA ROK 2021

P/Gruźlica	1709	785
Onkologiczna	1472	698
Psychologiczna	2104	130
Proktologiczna	0	88

Tabela 35. Liczba udzielonych świadczeń:

ŚWIADCZENIE	ILOŚĆ (2021)	ILOŚĆ (2020)
Hospitalizacje	8761	8208
Porady Specjalistyczne	40222	44245
Zabiegi Fizjoterapeutyczne	117298	114905
Zdjęcia RTG	13682	9602
Badania USG	4248	4023
Badania Endoskopowe	1231	886
Badania EKG	1261	2171
Badania Tomografii Komputerowej	2049	1989
Badania Laboratoryjne	166172	129208

Tabela 36. Średni czas oczekiwania na wizytę u specjalisty liczony w dniach:

PORADNIA	Wizyta pilna (2021)	Wizyta stabilna (2021)	Wizyta pilna (2020)	Wizyta stabilna (2020)
Endokrynologiczna	14	82	19	147
Kardiologiczna	15	70	7	74
Neurologiczna	7	26	10	23
Preluksacyjna	1	30	0	27
Laryngologiczna	12	68	7	33
Leczenia Bólu	5	29	2	4
Ortopedyczna	12	42	7	52
Alergologiczna	9	69	5	68
Położniczo-Ginekologiczna	1	10	0	14
Urologiczna	6	17	8	20
Okulistyczna	26	125	11	119
Chirurgiczna	1	7	1	5
Rehabilitacyjna	1	3	3	9
P/Gruźlica	63	133	19	85
Onkologiczna	5	16	7	14
Psychologiczna	1	7	7	21

Liczba łóżek na dzień 1.01.2021 wynosiła 133 a stan na 31.12.2021 liczył 130 łóżek. Średni czas hospitalizacji kształtował się na poziomie 2,78 dni, liczba przyjęć na SOR w 2021 r. objęła 3455 pacjentów, a liczba urodzeń wyniosła 342 noworodków. W 2021r., Szpital Międzyrzecki wykonał:

- 3688 testów antygenowych p/COVID 19,
- 4472 testów RT-PCR p/COVID 19,
- 26 337 szczepień przeciwko wirusowi SARS-CoV 19.

Szpital realizował następujące bezpłatne programy zdrowotne:

- Program profilaktyki raka szyjki macicy. Z programu skorzystało 10 pacjentek
- Program karmienia piersią. Programem objęto 342 pacjentki.

Stan zatrudnienia w szpitalu obrazują poniższe tabele i wykresy:

Tabela 37. Stan na dzień 01.01.2021 r.

L. P.	STANOWISKO	STAN NA 01.01.2021
1.	Lekarze	98 + 2 rezydentów
2.	Pielęgniarki/położne	152
3.	Ratownicy medyczni	39
4.	Pozostały personel medyczny	54
5.	Sekretarki medyczne	7
6.	Administracja	32
7.	Pozostały personel niemedyczny	64
	Razem	448



Tabela 38. Stan na dzień 31.12.2021 r.

L. P.	STANOWISKO	STAN NA 01.01.2021
1.	Lekarze	81 +3 Rezydentów
2.	Pielęgniarki/Położne	147
3.	Ratownicy Medyczni	34
4.	Pozostały Personel Medyczny	57
5.	Sekretarki Medyczne/Rejestratorki Med.	17
6.	Administracja	29
7.	Pozostały Personel Niemedyczny	52
XXX	RAZEM	420

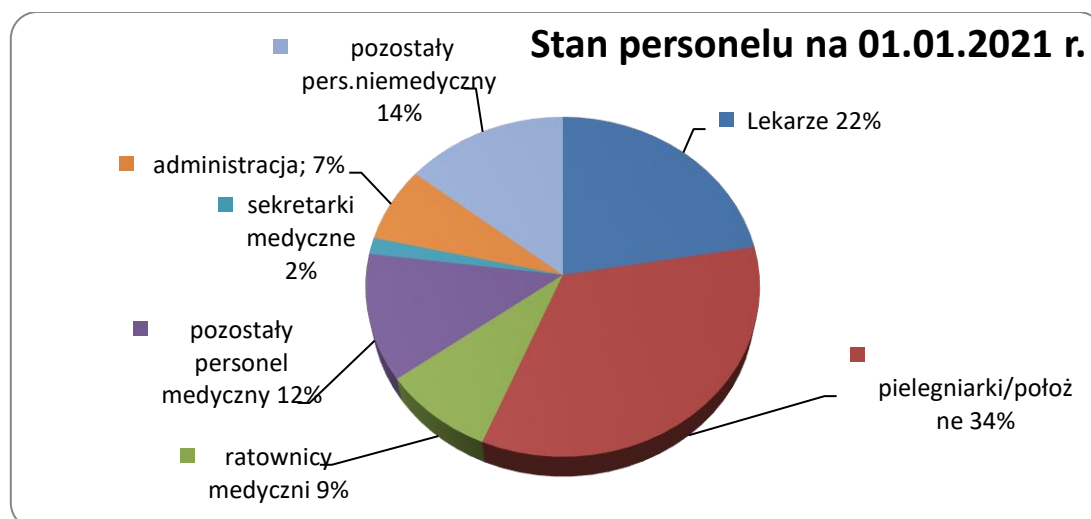
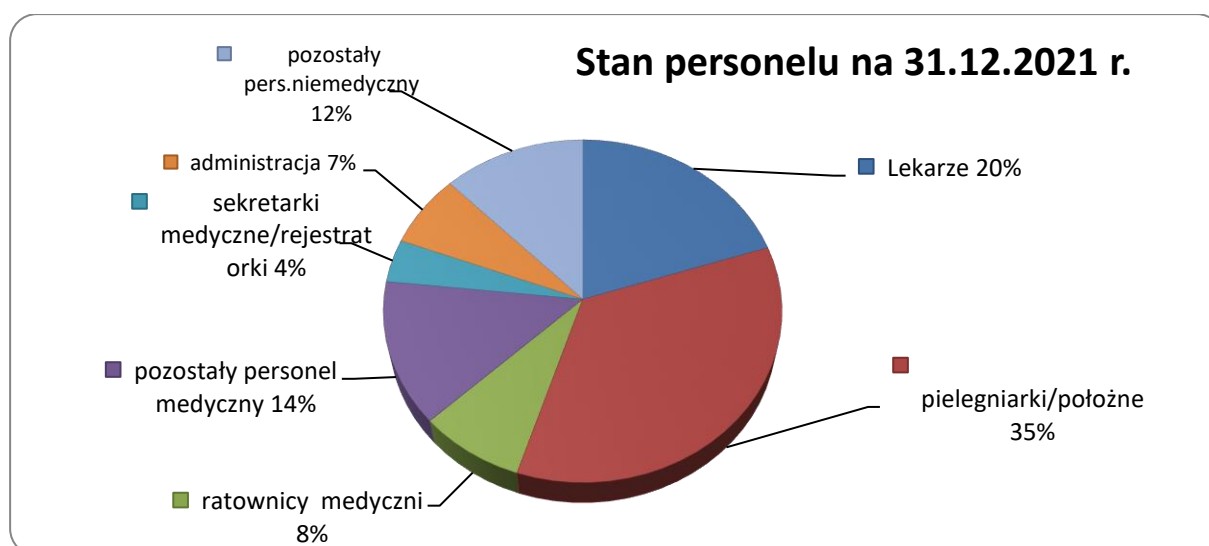

Na zestawieniach przedstawione zostały dane liczbowe (w osobach) dotyczące zatrudnienia zarówno pracowników na umowę o pracę, na podstawie umowy zlecenia oraz na podstawie umowy kontaktowej.

Główne założenia Spółki będą skupiać się w głównej mierze na optymalizacji kosztów bieżącej działalności oraz pozyskiwaniu dodatkowych źródeł finansowania. Szpital nie zamierza dokonywać ograniczeń w zakresie udzielanych świadczeń. Do najważniejszych założeń należy również restrukturyzacja Oddziału Ginekologii, podjęcie współpracy z Uniwersytetem Medycznym w Zielonej Górze celem pozyskania lekarzy stażystów, oraz Akademią im . Jakuba z Paradyża w zakresie praktyk i staży przyszłych pielęgniarek, uruchomienie rejestracji internetowej, uruchomienie nowych poradni tj. Medycyny Sądowej,

Diabetologicznej, rozszerzenie zakresu w poradniach np. poradnia okulistyczna, zwiększenie działalności operacyjnej. Spółka pomimo olbrzymich trudności finansowych wciąż dysponuje bardzo dobrym potencjałem ludzkim, funkcjonalnym oraz organizacyjnym. Stabilna sytuacja Szpitala oraz zapewnienie potrzeb zdrowotnych mieszkańców jest nadrzędnym celem władz powiatu.

Powiat przeznaczył w formie dokapitalizowania spółki w 2021 r. kwotę 900.000,00 zł. Dodatkowa pomoc finansowa wyniosła 49.639,32 zł i obejmowała: dofinansowanie wkładu własnego Szpitalnego Oddziału Ratunkowego.



Zdjęcie: Podpisanie umowy na dokapitalizowanie Szpitala Międzyrzeckiego Sp. z o.o. – marzec 2021 r.

Na początku roku ruszył Narodowy Program Szczepień dla grup populacyjnych powiatu. W związku z powyższym Starosta Międzyrzecki na prośbę Wojewody Lubuskiego wyznaczył pracownika Wydziału ES na Koordynatora do realizacji programu. Na każdym szczeblu JST powołano takiego koordynatora, którzy współpracują wymieniając się informacjami oraz danymi do meldunków sytuacyjnych dotyczących realizacji szczepień. Starostwo Powiatowe w Międzyrzeczu wspólnie z podmiotem prowadzącym działalność leczniczą tj. Szpital Międzyrzecki Sp. z o.o. uruchomił Punkt Szczepień z lokalizacją w Starostwie Powiatowym przy ul. Przemysłowej 2 w sali sesyjnej Rady Powiatu

RAPORT O STANIE POWIATU MIĘDZYRZECKIEGO ZA ROK 2021
 Międzyrzeckiego. Wszystkie informacje dotyczące szczepień zamieszczone są na stronie internetowej powiatu zakładka „#szczepimy się”.



Zdjęcie: Punkt szczepień w Starostwie Powiatowym – kwiecień 2021 r.

Tabela 39. Poziom zaszczepienia gmin w powiecie międzyrzeckim obrazuje poniższa tabela.¹⁷

Gmina	Liczba mieszkańców zaszczepionych min. 1 dawką	Liczba mieszkańców w pełni zaszczepionych	Procent w pełni zaszczepionych
Międzyrzecz	15.627	15.053	61 %
Skwierzyna	7.621	7.350	61,5%
Trzciel	3.920	3.761	59 %
Przytoczna	3.346	3.251	58,4 %
Pszczew	2.451	2.335	54,4 %
Bledzew	2.588	2.505	58,5%

¹⁷ Źródło: www.gov.pl na dzień 03.03.2022r.

Dane będą zapewne ewaluowały w miarę większej liczby zaszczepionych bądź mogą utrzymywać się na takim samym poziomie z powodu spowolnienia szczepień.

Sporządzono sprawozdanie z realizacji Narodowego Programu Zdrowia na platformie krajowej, które zostało zaakceptowane przez koordynatora wojewódzkiego. W zakresie realizacji zadań wynikających z ustawy o ochronie zdrowie psychicznego Starosta zabezpieczyła transport medyczny wynikający z postanowienia sądu o przymusowym umieszczeniu osoby w DPS bez jej zgody. Koszty zostały zrefundowane przez Wojewodę jako realizacją zadania z zakresu administracji rządowej.

Powiat przygotował i rozliczył wniosek do Urzędu Marszałkowskiego na dotację celową w wysokości 500.000, zł na dofinansowanie zakupu sprzętu medycznego na potrzeby Szpitala Międzyrzeckiego sp. z o.o oraz Niepublicznego Zakładu Opieki Zdrowotnej Szpitala im. dr nauk medycznych Radzimira Śmigielskiego sp. z o.o w Skwierzynie. Szpital Międzyrzecki wyposażony został w nowy sterylizator, natomiast do szpitala w Skwierzynie zakupiono podnośniki dla pacjentów, lampę chirurgiczną, wiertarkę ortopedyczną, monitor do laparoskopii i sprężarkę do aparatu znieczuleń.



Zdjęcie: Powołanie nowego prezesa Szpitala Międzyrzeckiego Pana Janusza Dreczki – maj 2021 r.

Powiat zakończył realizację I edycji ogólnopolskiego programu profilaktyki czerniaka 2020/2021. Wzięły w nim udział szkoły dla których powiat jest organem prowadzącym. W ramach programu zrealizowano 45 godzin lekcyjnych w formie online, w których uczestniczyło 967 uczniów na poziomie każdego oddziału klasowego.

III.4. PROMOCJA POWIATU

Promocja jest jednym z podstawowych instrumentów marketingu i kategorią, która funkcjonuje w niemal każdej dziedzinie życia. Wszelkie przejawy działań promocyjnych na rzecz powiatu to jeden z najbardziej efektywnych sposobów wspierania regionu w zakresie kreowania jego wizerunku i wypromowania miejsc atrakcyjnych inwestycyjnie oraz wzbudzenia zainteresowania wśród turystów. Powiat międzyrzecki, jako Jednostka Samorządu Terytorialnego, prowadzi szeroko pojętą działalność promocyjną.



Zdjęcie: Szkoła Podstawowa w Bukowcu, konkurs plastyczny zorganizowany z okazji Międzynarodowego Dnia Ochrony Środowiska – czerwiec 2021 r.



Zdjęcie: Konkurs „Zamek międzyrzecki wiosną” w Niepublicznym Przedszkolu „Jutrzenka” – kwiecień 2021 r.

Działania promocyjne powiatu polegają na zakupie materiałów promocyjnych, folderów, map i ich rozpowszechnianiu podczas udziału w imprezach zewnętrznych, umieszczaniu informacji o wydarzeniach na stronie internetowej urzędu, lokalnej prasie, portalu społecznościowym Facebook, wspieraniu organizacji pozarządowych, współpracy z gminami, obejmowaniem Patronatem Starosty imprez mających istotne znaczenie dla powiatu, honorowanie osób wspierających promowanie powiatu w różnych obszarach działania, takich jak sport, kultura, działalność dobroczynna lub charytatywna, edukacja, turystyka w kraju i za granicą.



Zdjęcie: Święto Narodowe Trzeciego Maja – maj 2021 r.

W styczniu 2021 r. Powiat Międzyrzecki opublikował przygotowany film promujący głównie walory zabytkowe w poszczególnych gminach. Do tej pory w samych mediach społecznościowych (Facebook) film wyświetliło 69 000 użytkowników – głównie z Polski (najwięcej wyświetleń: województwo Lubuskie, Wielkopolskie, Mazowieckie, Śląskie, Dolnośląskie), ale także z Niemiec, Wielkiej Brytanii, Holandii, Irlandii, Danii, Stanów Zjednoczonych, Kanady, Norwegii i Belgii. Film cieszył się największą popularnością wśród użytkowników w przedziale wiekowym od 35 - 44 lat.

Kierunek polityki marketingowej jednostki nie został określony w żadnym dokumencie strategicznym i na organizację promocji przeznaczono stosunkowo niskie środki finansowe. Podejmowane działania marketingowo-promocyjne mają charakter doraźny i bezpośrednio odpowiadają na aktualnie diagnozowane potrzeby. Niemniej, promocja samorządu powiatowego odbywa się także poprzez zaangażowanie powiatu w szereg przedsięwzięć o zasięgu lokalnym, ogólnopolskim i międzynarodowym (organizowanych na terenie powiatu). W 2021 roku patronatem Starosty objęto 23 imprezy z czego 3 miały wymiar ogólnopolski, a jedna wymiar międzynarodowy dotyczący współpracy naukowej wykładowców uczelni wyższych w dziedzinie kultury i dziedzictwa narodowego.



Zdjęcie: Objęty Patronatem Starosty wernisaż wystawy „Maskarada” w Muzeum Ziemi Międzyrzeckiej – maj 2021 r.

Do Powiatu Międzyrzeckiego regularnie wpływają prośby również od osób prywatnych oraz instytucji z prośbą o przekazanie materiałów promocyjnych dla celów kolekcjonerskich. Zdecydowana większość stanowią prośby osób, które dysponują zbiorami udostępnianymi następnie w lokalnej prasie oraz mediach społecznościowych. W 2021 roku na takie cele przekazano materiały promocyjne w 16 przypadkach. Ponadto przekazano materiały promocyjne powiatu również jednostkom organizacyjnym samorządu gminnego i powiatowego oraz wojsku m.in. Szkole Podstawowej nr 3 w Międzyrzeczu, Szpitalowi Międzyrzeckiemu, Skwierzyńskiemu Ośrodkowi Kultury, Bibliotece Powiatowej w Międzyrzeczu i 17 Wielkopolskiej Brygadzie zmechanizowanej w związku z IX zmianą Polskiego Kontyngentu Wojskowego Rumunia.

Dostrzegając konieczność podejmowania kolejnych działań promocyjnych przygotowano 4 filmy promujące turystykę rekreacyjną w powiatu międzyrzeckim. Cykl zatytułowany „Cztery poru roku w Powiecie Międzyrzeckim” ukazuje walory natury, sposoby na rekreację i spędzanie wolnego czasu w powiecie oraz szereg aktywności, które można podejmować i które cieszą się popularnością w poszczególnych porach roku, ukazując jednocześnie piękno lokalnej przyrody. Planowane jest emitowanie przygotowanych filmów zarówno w mediach społecznościowych, serwisach internetowych jak i przekazanie ich

mediom w celu osiągnięcia jak największego grona odbiorców oraz maksymalnego efektu promocyjnego. Filmy będą również wyświetlane w ramach możliwości podczas kolejnych imprez objętych patronatem starosty co pozwoli na integrację działań wielu podmiotów oraz uzyskanie efektu synergii w dziedzinie promocji. Filmy będą ukazywać się w trakcie całego 2022 r. i będą powiązane tematycznie z kolejnymi porami roku.



Zdjęcie: Udział w pokazie kulinarnym „Rarytas Lubuski w kuchni” zorganizowanym przez Lubuskie Centrum Produktu Regionalnego – czerwiec 2021 r.

III.5. WSPÓŁPRACA I DZIAŁALNOŚĆ NA RZECZ ORGANIZACJI POZARZĄDOWYCH ORAZ PODMIOTÓW WYMENIONYCH W ART.3 UST. USTAWY Z DNIA 24 KWIEŃNIA O DZIAŁALNOŚCI POŻYTKU PUBLICZNEGO I O WOLONTARIACIE.

Współpracę samorządu i organizacji pozarządowych można podzielić na współpracę finansową i pozafinansową. Finansowa zawarta jest w rocznym Programie współpracy z organizacjami pozarządowymi i polega na wsparciu organizacji poprzez otwarte konkursy ofert czy w formie procedury pozakonkursowej. Współpraca samorządu z organizacjami pozarządowymi i podmiotami prowadzącymi działalność pożytku publicznego opiera

się na zasadach subsydiarności, suwerenności stron, partnerstwa, efektywności, uczciwej konkurencji i jawności. Pozafinansowa współpraca samorządu polega na promowaniu działalności organizacji pozarządowych, tworzeniu ich dobrego wizerunku i potrzeby istnienia. Współpraca i działalność na rzecz organizacji pozarządowych odbywała się poprzez wzajemne informowanie się o planowanych kierunkach działalności, konsultowanie projektów aktów normatywnych w dziedzinach dotyczących działalności statutowych organizacji.



Zdjęcie: Nadanie mostowi nad Wartą w Skwierzynie nazwy „Most im. Kresowiaków” – czerwiec 2021 r.

Są to przykłady współpracy wymienione w ustawie. Należy jednak podkreślić, że obok tych wymienionych w ustawie przykładów powiat wypracował szereg innych możliwości współpracy administracji z sektorem pozarządowym. Są to między innymi: doradztwo i udzielanie organizacjom pomocy merytorycznej w przygotowaniu ofert, informowaniu o istnieniu innych źródeł finansowania, wspieranie akcji promującej przekazywanie 1% podatku dochodowego od osób fizycznych organizacjom pożytku publicznego, udzielanie rekomendacji do innych instytucji i organów, wzajemne wykorzystywanie wiedzy, informowanie o oferowanych szkoleniach przez inne podmioty, pomoc w nawiązywaniu współpracy z innymi organizacjami oraz wsparcie rzeczowe organizacji. Organizacje mogą też liczyć na wsparcie w czasach obowiązywania stanu

epidemii. Drugi rok z rzędu stowarzyszenia o różnej działalności statutowej skorzystały z pomocy w ramach tarczy antykryzysowej. Na dofinansowania części kosztów wynagrodzeń pracownika (art. 15 zze) skorzystało jedno stowarzyszenie na łączną kwotę 6.100,00 zł natomiast trzy organizacje skorzystały z niskoprocentowanej pożyczki z Funduszu Pracy (art.15 zzba) na kwotę 10.302,78 zł. – zadania realizowane przez Powiatowy Urząd Pracy. Taki model współpracy stwarza podstawy do faktycznego budowania partnerstwa połączonego z efektywnością działań.

Starosta Międzyrzecki prowadzi nadzór nad stowarzyszeniami, fundacjami, klubami sportowymi, które swoją siedzibę posiadają na terenie powiatu. W roku 2021 ewidencja stowarzyszeń kształtowała się następująco:

- 32 fundacje (w tym 3 mające status OPP),
- 14 stowarzyszeń zwykłych,
- 9 Uczniowskich Klubów Sportowych,
- 19 klubów sportowych (KRS, w tym dwie w likwidacji, jedna posiada status OPP)
- 109 stowarzyszeń nadzorowanych przez Starostę Międzyrzeckiego (w tym jedno w likwidacji, pięć posiada status OPP),
- 12 klubów sportowych (statuty nie przewidują prowadzenia działalności gospodarczej – ewidencja Starosty),
- 42 Ochotnicze Straże Pożarne (w tym jedna w likwidacji).

Wykaz wszystkich organizacji pozarządowych, klubów sportowych i stowarzyszeń zwykłych udostępniony jest na stronie internetowej powiatu i jest na bieżąco aktualizowany.

III.6 KULTURA I DZIEDZICTWO NARODOWE

Muzeum

Powiat Międzyrzecki, jako współorganizator Muzeum Ziemi Międzyrzeckiej im. Alfa Kowalskiego w roku budżetowym 2021 przekazał instytucji dotację podmiotową w kwocie 300. 000,00 zł. oraz dotację celową w kwocie 15. 100,00 zł na dofinansowanie wykonania niezbędnych badań , ekspertyz oraz dokumentacji projektowej na realizację prac w zakresie remontu i budowy dróg wewnętrznych, budowy parkingu dla potrzeb autobusów i samochodów osobowych, przebudowy ogrodzenia i bram parkowych, wykonania oświetlenia

i monitoringu ciągów komunikacyjnych oraz parkingu dla autobusów i samochodów osobowych.



Zdjęcie: Nadanie tytułu Kustosza Honorowego Muzeum Ziemi Międzyrzeckiej Panu Martinowi Meißnerowi – wrzesień 2021 r.

Biblioteka Powiatowa

Na prowadzenie zadania Powiatowej Biblioteki w Międzyrzeczu w roku 2021 Powiat Międzyrzecki przekazał dotację celową w wysokości 70.276,00 zł. Dotacja została przeznaczona na wynagrodzenie instruktora powiatowego oraz na pokrycie kosztów szkoleń dla bibliotekarzy, warsztatów dla mieszkańców powiatu, spotkań autorskich, konkursów, wystaw. Część środków została przeznaczona na zakup nowości wydawniczych w bibliotekach.

Biblioteka Powiatowa służy rozwijaniu i zaspokajaniu potrzeb czytelniczych, edukacyjnych i informacyjnych osób korzystających z biblioteki, upowszechnianiu wiedzy i nauki, rozwojowi kultury, przede wszystkim czytelniczej.



Zdjęcie: Promocja w Bibliotece Publicznej współfinansowanego przez Powiat Międzyrzecki XIX tomu „Ziemi Międzyrzeckiej w Przeszłości” – październik 2021

Do podstawowych zadań biblioteki należy:

1. Gromadzenie, opracowywanie i przechowywanie materiałów bibliotecznych służących rozwijaniu czytelnictwa oraz zaspokajaniu potrzeb informacyjnych, edukacyjnych i samokształceniowych, ze szczególnym uwzględnieniem materiałów dotyczących własnego regionu,
2. Udostępnianie zbiorów bibliotecznych na miejscu oraz wypożyczanie ich na zewnątrz,
3. Prowadzenie działalności informacyjno-bibliograficznej,
4. Popularyzacja książki i czytelnictwa w środowisku lokalnym,
5. Udostępnianie Internetu w celach informacyjno-edukacyjnych,
6. Doskonalenie form i metod pracy bibliotecznej,

7. Współpraca z bibliotekami innych sieci, instytucjami i organizacjami w zakresie rozwijania czytelnictwa.

Biblioteka Publiczna wspiera rozwój społeczności lokalnej Powiatu Międzyrzeckiego poprzez otwarty i bezpłatny dostęp do książki, informacji i wiedzy.

III.7. POMOC SPOŁECZNA. WSPARCIE RODZINY I SYSTEMU PIECZY ZASTĘPCZEJ. POLITYKA PRORODZINNA. WSPIERANIE OSÓB NIEPEŁNOSPRAWNYCH

W części II raportu opisano realizację:

1. Powiatowego programu przeciwdziałania przemocy w rodzinie oraz ochrony ofiar przemocy w rodzinie w powiecie międzyrzeckim na lata 2016-2025.
2. Powiatowego programu działań na rzecz osób niepełnosprawnych na lata 2016-2025 w powiecie międzyrzeckim.
3. Powiatowej Strategii Rozwiązywania Problemów Społecznych w Powiecie Międzyrzeckim na lata 2016-2025.
4. Powiatowego programu rozwoju pieczy zastępczej w Powiecie Międzyrzeckim na lata 2021 – 2023.



Zdjęcie: W 2021 roku powiat międzyrzecki przekazał gminie Trzciel i Gminie Międzyrzecz środki z PFRON na zakup mikrobusów przystosowanych do transportu osób niepełnosprawnych – grudzień 2021 r.

III.8. TRANSPORT ZBIOROWY I DROGI PUBLICZNE

Analiza opracowana została zgodnie z art. 22a ust. 5 ustawy z dnia 6 września 2001r. o transporcie drogowym (Dz. U. z 2022 r., poz. 180, z późn. zm.).

Celem opracowania analizy jest ocena bieżącej sytuacji rynkowej w zakresie regularnych przewozów osób na obszarze powiatu międzyrzeckiego. Ocena została dokonana na podstawie informacji otrzymanych od jednostek administracji samorządowej oraz przewoźników, których linie komunikacyjne przebiegały przez obszar powiatu międzyrzeckiego.

Zgodnie z zawartymi w tej ustawie przepisami przedsiębiorca chcący podjąć działalność z zakresu regularnego przewozu osób musi uzyskać zezwolenie we właściwym organie. Zgodnie z art. 18 ust. 1 pkt 1e ww. ustawy zezwolenie na wykonywanie przewozów regularnych wydaje starosta, w uzgodnieniu z wójtami, burmistrzami lub prezydentami miast właściwymi ze względu na planowany przebieg linii komunikacyjnej – na wykonywanie przewozów na liniach komunikacyjnych na obszarze powiatu.

Z zebranych informacji wynika, że komunikacja autobusowa na terenie powiatu międzyrzeckiego realizowana jest przez jednego przewoźnika - Przedsiębiorstwo Komunikacji Samochodowej w Gorzowie Wlkp. Sp. z o.o.

Przewoźnik do realizacji powyższych kursów wykorzystuje 6 autobusów. Ilość pojazdów przeznaczonych przez przewoźnika do obsługi linii komunikacyjnych jest wystarczająca do prawidłowego świadczenia usług na obszarze powiatu. Wynika to z ilości kursów zawartych w rozkładach jazdy.

Przez obszar powiatu międzyrzeckiego przebiegają linia kolejowa relacji Zbąszynek – Gorzów Wlkp., Zielona Góra – Gorzów Wlkp., które wraz z połączeniami autobusowymi praktycznie w całości pokrywają komunikacyjne zapotrzebowanie mieszkańców.

W okresie objętym analizą tut. urząd nie otrzymał żadnych informacji od samorządów gminnych zlokalizowanych na obszarze powiatu międzyrzeckiego odnośnie jakości usług, dotychczasowego wywiązywania się ww. przewoźników z realizacji przewozów oraz potrzeb społecznych mieszkańców. Analiza nie obejmuje jednak badania stopnia zadowolenia pasażerów, w związku z czym trudno ocenić jakość usług świadczonych przez przewoźników. Podczas analizy uzyskano informację o wstrzymaniu przewozów na kilku trasach co jest bezpośrednio związane z aktualnie panującą sytuacją w kraju dotyczącą wprowadzenia stanu

RAPORT O STANIE POWIATU MIĘDZYRZECKIEGO ZA ROK 2021
epidemiologicznego. Przewoźnicy nie są w stanie przewidzieć kiedy zawieszono linie zostaną ponownie uruchomione.

Drogi publiczne

W roku 2021 w ramach współpracy z gminami wykonano:

a) na terenie Gminy Międzyrzecz :

- przebudowano drogę powiatową nr 1341F w miejscowości Kursko - w km 0+132 do km 0+384 – strona lewa. Zakres prac obejmował budowę chodnika, przebudowę zjazdów. Łączna powierzchnia wybudowanego chodnika i przebudowanych zjazdów wyniosła 399 m². Całkowity koszt realizacji tego zadania wyniósł 143 169,06 zł brutto.



Zdjęcie: Przebudowa drogi powiatowej nr 1341F w m. Kursko – październik 2021 r.



Zdjęcie: Przebudowa drogi powiatowej nr 1341F w m. Kursko – październik 2021 r.



Zdjęcie: Przebudowa drogi powiatowej nr 1341F w m. Kursko – październik 2021 r.

b) w miejscowości Trzciel ul. Graniczna

- wykonano przebudowę drogi powiatowej nr 1358F - od km 1+865 do km 2+030 – strona prawa. Zakres prac obejmował budowę chodnika i stanowisk postojowych oraz budowę i przebudowę zjazdów. Łączna powierzchnia chodników, zjazdów i stanowisk

RAPORT O STANIE POWIATU MIEDZYRZECKIEGO ZA ROK 2021
postojowych wyniosła 574m². Całkowity koszt realizacji tego zadania wyniósł
132 609,99 zł brutto.



Zdjęcie: Przebudowa drogi powiatowej nr 1358F w m. Trzciel ul. Graniczna – sierpień 2021r



Zdjęcie: Przebudowa drogi powiatowej nr 1358F w m. Trzciel ul. Graniczna – sierpień 2021 r.



Zdjęcie: Przebudowa drogi powiatowej nr 1358F w m. Trzciel ul. Graniczna – sierpień 2021 r.



Zdjęcie: Przebudowa drogi powiatowej nr 1358F w m. Trzciel ul. Graniczna – sierpień -2021 r.

c) na terenie Gminy Przytoczna :

- przebudowano drogę powiatową nr 1320F w miejscowości Rokitno - w km 0+182 do km 0+300. Zakres prac obejmował wykonanie nawierzchni asfaltowej oraz przebudowę zjazdów. Łączna powierzchnia przebudowanych zjazdów wyniosła

58 m², a powierzchnia jezdni 754 m². Całkowity koszt realizacji tego zadania wyniósł 259 688,92 zł brutto.



Zdjęcie: Przebudowa drogi powiatowej nr 1320F w m. Rokitno – 2021 r.



Zdjęcie: Przebudowa drogi powiatowej nr 1320F w m. Rokitno – 2021 r.



Zdjęcie: Przebudowa drogi powiatowej nr 1320F w m. Rokitno – 2021 r.

d) w miejscowości Pszczew ul. Kasztanowa

- wykonano II etap przebudowy drogi powiatowej nr 1337F. Zakres prac obejmował budowę chodnika, wykonanie elementów odwadniających oraz przejścia dla pieszych. Łączna powierzchnia chodnika wyniosła 532m². Całkowity koszt realizacji tego zadania wyniósł 237 853,46 zł brutto.



Zdjęcie: Przebudowa drogi powiatowej nr 1337F w m. Pszczew ul. Kasztanowa – 2021 r.



Zdjęcie: Przebudowa drogi powiatowej nr 1337F w m. Pszczew ul. Kasztanowa – 2021 r.



Zdjęcie: Przebudowa drogi powiatowej nr 1337F w m. Pszczew ul. Kasztanowa – 2021 r.



Zdjęcie: Przebudowa drogi powiatowej nr 1337F w m. Pszczew ul. Kasztanowa – 2021 r.



Zdjęcie: Przebudowa drogi powiatowej nr 1337F w m. Pszczew ul. Kasztanowa – 2021 r.



Zdjęcie: Przebudowa drogi powiatowej nr 1337F w m. Pszczew ul. Kasztanowa – 2021 r.

e) Gmina Bledzew :

- opracowano dokumentację projektowo – kosztorysową pozwalającą na realizację zadania pod nazwą: „Przebudowa drogi powiatowej nr 1295F w m. Sokola Dąbrowa w zakresie budowy i przebudowy chodnika i zjazdów”. Koszt dokumentacji - 23 985,00 zł.

Ze środków własnych Zarządu Dróg Powiatowych w Międzyrzeczu wykonano również bieżące naprawy i remonty dróg, wg poniższego wykazu:

- remont skrzyżowania drogi powiatowej nr 1213F z drogą gminną w m. Lutol Suchy, w zakresie wymiany nawierzchni dróg (o pow. 60 m²) z brukowca na kostkę betonową i chodników (o pow. 17 m²) z płytek betonowych na kostkę betonową oraz wymiany wpustu kanalizacji deszczowej. Całkowity koszt remontu wyniósł 27 899,95 zł brutto.



Zdjęcie: Remont drogi powiatowej nr 1213F w m. Lutol Suchy – czerwiec 2021 r.



Zdjęcie: Remont drogi powiatowej nr 1213F w m. Lutol Suchy – czerwiec 2021 r.

- remont nawierzchni bitumicznych wybranych odcinków dróg powiatowych przy użyciu emulsji asfaltowej i grysów. Koszt zakupu materiałów (emulsji asfaltowej i grysów) wyniósł 80 958,60 zł. Prace wykonane siłami własnymi, przez pracowników służby liniowej Obwodów Drogowych.

- mechaniczne profilowanie i wałowanie dróg gruntowych oraz utwardzonych poboczy za łączną kwotę: 156 524,88 zł.
- ścinka poboczy dróg powiatowych w msc. Czarny Bocian oraz Kuźnik na łączną kwotę 45 510,00 zł.
- remont nawierzchni granitowej mostu w msc. Kuźnik na łączną kwotę 5 166,00 zł.
- zbieranie śmieci – odpadów zmieszanych z poboczy dróg powiatowych na kwotę 23 058,00 zł .
- odnowę oznakowania poziomego wszystkich przejść dla pieszych w ciągach dróg powiatowych na terenie miasta Międzyrzecz za łączną kwotę 14 831,09 zł.
- dwukrotne w ciągu roku mechaniczne zmiatanie odcinków dróg okrawężnikowanych na łączną kwotę 84 551,04 zł.

III.9. GEODEZJA, KARTOGRAFIA I KATASTER. GOSPODARKA NIERUCHOMOŚCIAMI.

Powiat jest uczestnikiem Związku Powiatów Lubuskich, z którym współrealizuje projekt pn. „Informatyzacja i modernizacja danych zasobów geodezyjnych powiatów województwa lubuskiego do świadczenia e – usług”.

Przedmiotem projektu, realizowanego od 2015 r. jest modernizacja zasobów oraz budowa cyfrowej platformy standaryzującej zasoby informacyjne o charakterze przestrzennym, w celu ich publikacji oraz świadczenia związanych z nimi e – usług. Umożliwi to zarządzanie danymi przestrzennymi, ich przetwarzanie oraz udostępnianie w formie zintegrowanej, zarówno społeczeństwu jak i instytucjom publicznym.

Główne zadania Związku to:

- kompleksowa modernizacja danych ewidencji gruntów i budynków oraz opracowanie baz danych numerycznej mapy ewidencyjnej (EGiB), w celu wymiany tych danych pomiędzy ewidencją gruntów i budynków, a innymi rejestrami publicznymi za pośrednictwem teleinformatycznego zintegrowanego systemu informacji o nieruchomościach (ZSIN) oraz bazy PESEL
- utworzenie lub przekształcenie dotychczasowej mapy zasadniczej do obiektowych baz danych GESUT, EGIB, BDOT500 zgodnie z obowiązującymi przepisami

- cyfryzacja zbiorów państwowego zasobu geodezyjnego i kartograficznego oraz udostępnianie ich poprzez portal internetowy uprawnionym podmiotom oraz udostępnianie publiczne ogólnych danych ewidencyjnych poprzez GEOPORTAL;

Obecnie działania Związku Powiatów Lubuskich sprowadzają się do modernizacji ewidencji gruntów i budynków (EGiB), założenia bazy danych geodezyjnej sieci uzbrojenia terenu (GESUT) oraz dostarczeniu sprzętu IT wraz z oprogramowaniem i jego konfiguracja. W naszym powiecie modernizacją ewidencji gruntów i budynków są objęte obręby ewidencyjne: Kalsko, Kaława, Kursko, Kuźnik, Pieski, Szumiąca, Święty Wojciech, Wysoka i Żółwin usytuowane w gminie Międzyrzecz. Założenie bazy GESUT dla miasta Skwierzyna zostało wykonane z końcem roku 2020, natomiast dla miasta Trzciel w miesiącu czerwcu 2021 r. W wyniku zgromadzonych oszczędności ZPL rozdysponował dodatkowe środki, które są przeznaczone proporcjonalnie do wkładu własnego pomiędzy partnerów projektu. Dzięki tym środkom do czerwca 2022 r. wykonana zostanie również baza GESUT dla całej jednostki ewidencyjnej miasta Międzyrzecz. Ponadto w ramach ZPL do pomieszczenia serwerowni tut. Starostwa trafiły nowe szybkie dyski, macierze i inne podzespoły niezbędne do prawidłowej i szybkiej wymiany danych.

Jednym z zadań, które sukcesywnie realizuje Starosta jest przetwarzanie materiałów zasobu z postaci analogowej do postaci cyfrowej. W 2021 roku wykorzystując środki własne przetworzono blisko 400 tys. stron wchodzących w skład operatów technicznych. Zakończenie tych działań planowane jest na drugi kwartał 2022 r. Gotowe skany zasila wykorzystywane do obsługi wykonawców oprogramowanie dzięki czemu zautomatyzowany zostanie proces przygotowania materiałów w ramach zgłoszonych prac geodezyjnych. Znacznie usprawnią również wykonywanie obowiązków pracowników, dzięki możliwości szybkiego wyszukiwania dokumentów przetworzonych do postaci elektronicznej.

W 2021 r. poszerzono zakres udostępnianych danych zasobu geodezyjnego i kartograficznego Starostwa z wykorzystaniem części publicznej geoportalu powiatowego. Oprócz aktualnych informacji o działkach i budynkach, uruchomiono funkcjonalność pozwalającą na wyświetlanie sieci uzbrojenia terenu z baz GESUT. Dane udostępnione poprzez geoportal stanowią dostęp do zbiorów usług wyszukiwania i przeglądania, o których mowa w ustawie z dnia 4 marca 2010 r. o infrastrukturze informacji przestrzennej dla zbiorów danych przestrzennych prowadzonych przez Starostę Międzyrzeckiego. Dane są udostępniane nieodpłatnie, z zachowaniem przepisów o ochronie danych osobowych. Zainteresowany użytkownik geoportalu posiada możliwość uzyskania niezbędnych informacji dotyczących

treści zawartych w obszarze działki lub budynku na terenie całego powiatu. Część chroniona geoportalu służy m.in. do internetowego zgłaszania prac geodezyjnych, udostępniania z powiatowego zasobu geodezyjnego i kartograficznego danych do wykonania prac, przekazywania do zasobu wyników opracowań geodezyjnych, a także wnoszenia drogą internetową należnych opłat za udostępnione dane. Wykonawcom prac geodezyjnych pozwala to zmniejszyć ilość wizyt w powiatowym ośrodku dokumentacji geodezyjnej i kartograficznej. Obecnie z możliwości tej korzysta 130 firm geodezyjnych prowadzących prace na terenie powiatu międzyrzeckiego. Oprócz wykonawców z części niepublicznej po dokonaniu rejestracji mogą korzystać wszyscy zainteresowani, ta funkcjonalność umożliwia zamówienie części danych zasobu, opłacenie i wygenerowanie samodzielnie bez udziału pracownika. Rozwiązanie to jest przydatnym narzędziem szczególnie dla osób, które nie mają możliwości kontaktu w godzinach pracy urzędu lub materiały są im niezbędne w dni wolne od pracy. Wiąże się to również ze zwiększeniem produktywności wydziału pod względem ilości wydawanych materiałów, ponieważ zamówienia realizowane są poza unormowanymi godzinami pracy.

Dodatkową funkcjonalnością uruchomioną w 2020 roku jest moduł do przeprowadzania narad koordynujących usytuowanie sieci uzbrojenia terenu. Wnioskodawca przedkłada poprzez platformę geoportal projekt do uzgodnienia, i oczekuje na opinie od branż, które również z wykorzystaniem platformy opiniują przebieg sieci. Ta funkcjonalność przyspieszyła proces inwestycyjny oraz zwiększyła liczbę uczestników aktywnie opiniujących, ponieważ nie wymaga przyjazdu w określonym czasie do starostwa. W 2021 roku wprowadzono moduł RCN, czyli dostęp w trybie chronionym dla rzeczoznawców majątkowych do przeglądania i zakupu informacji o cenach transakcyjnych na rynku nieruchomości. Ponadto uruchomiono moduł dla zapytań komorniczych pozwalający na automatyczny zwrot informacji o posiadanych aktywach przez dłużników. Po uruchomieniu powyższych usług zaobserwowano znaczny wzrost zainteresowania obsługą internetową.

Tabela 40. Wykorzystanie usług internetowych w trybie niepublicznym.

Usługa	Liczba wywołań
Zgłoszenie pracy	2154
Przesłanie elektronicznego operatu	1196
Płatności PayByNet (KIR)	1052
Zgłoszenie pracy - uzupełniające	2
Moduł komornik - zapytania	53
Moduł RCIWN - przeglądanie	766
Moduł RCIWN - zamówienia	40
Wniosek Art15 - udostępnienie danych zgromadzonych w rejestrze publicznym	1
Wniosek EGiB	245
Wniosek P2- rejestry EGiB	1
Wniosek P3-ewidencyjna,elektroniczna	78
Wniosek P3-zasadnicza,elektroniczna	421
Wniosek P4-RCiWN	3
Wniosek P5-GESUT	1
Wniosek ZUD	132

Tabela 41. Wykorzystanie usług internetowych w trybie publicznym.

rrrr.mm	Liczba pobranych obrazów	Liczba osób	Średni czas obsługi [s]
2021.01	93031	1208	0.079252474981458
2021.02	93885	1349	0.087869851413963
2021.03	106368	1714	0.075728630791215
2021.04	110604	1664	0.079057882174241
2021.05	137073	1767	0.09174917015021
2021.06	128575	1638	0.087244293214077
2021.07	155380	1678	0.089228954820444
2021.08	149891	1585	0.084859157654566
2021.09	133327	1585	0.088851882964442
2021.10	139752	1657	0.082383701127714
2021.11	139992	1611	0.082505464597978
2021.12	117893	1477	0.088088928095815
Razem:	1505771	18933	0.085068992562615

Starosta dla realizacji zadań z zakresu geodezji i kartografii otrzymuje dodatkowe wsparcie rządowe za pośrednictwem Wojewody Lubuskiego. W roku 2021 z środków dotacji w kwocie 180.000 zł utworzono bazy GESUT dla gminy Międzyrzecz oraz przetworzono do postaci cyfrowej papierowe rejestry ewidencji gruntów.

Dzięki powyższym działaniom zwiększamy sukcesywnie wydajność w przygotowaniu i udostępnianiu materiałów zasobu geodezyjnego i kartograficznego. Stan zeszłorocznych

RAPORT O STANIE POWIATU MIĘDZYRZECKIEGO ZA ROK 2021

realizacji można już zaobserwować w ilości prac, które reprezentują poniższe tabele.

Tabela 42. Zadania powiatowej administracji geodezyjnej i kartograficznej w roku 2021.

Ogólna ilość zgłoszonych prac w okresie od 01.01.2021r. do 31.12.2021r.		Ilość zgłoszonych prac geodezyjnych i kartograficznych wg celu										Ilość wniosków o wydanie dokumentów z operatu ewidencyjnego					
elektroniczne zgłoszenie przez portal	papierowe zgłoszenie	sporządzenie mapy do celów proj.	geod. inwent. powyk. obiekt. bud.	wzn. znaków granicznych, wyn. pkt. granicznych lub ustalenie przebiegu granic działek ewid.	sporządzenie mapy z projektem podziału nier.	sporządzenie projektu scalenia i podziału nieruchomości	sporządzenie innej mapy do celów prawnych	sporządzenie projektu scalenia lub wymiany gruntów	sporządzenie dok. geod. na potrzeby rozgraniczenia nieruchomości	inne prace	wypisu		wyrysu		wypisu i wyrysu		
											postać elektroniczna	postać papierow a	postać elektroniczn a	postać papierow a	postać elektroniczn a	postać papierow a	
3	4	5	6	7	8	9	10	11	12	13	14	15	16	17	18	19	
1863	57	649	758	176	219	0	8	1	2	107	217	2021	1	41	31	861	
1920		1920										3172					

Tabela 43. Zadania powiatowej administracji geodezyjnej i kartograficznej w roku 2021.

Ilość wniosków na materiały z zasobu gik	Ilość operatów przyjętych do pzgik	Ilość przypadków odmowy przyjęcia do pzgik	Ilość zgłoszeń prac geodezyjnych których wykonanie zostało zaniechane	Ilość wydanych protokołów narady koordynacyjnej				Ilość zmian			Ilość wydanych decyzji					Liczba skarg na pracowników organu administracji geodezyjnej i kartograficznej	
				narady przeprowadzone w formie elektronicznej		narady przeprowadzone w formie tradycyjnej		liczba zmian wprowadzonych w bazie EGIB		liczba wpisów do RCN	ws zastrzeżeń do danych ujawnionych w wyniku modernizacji egib	ws aktualizacji egib	klasyfikacja gruntów	Ilość odwołań od decyzji wydanych przez I instancję	Ilość decyzji uchylonych przez II instancję	wg daty rozpatrzenia skargi	
				wszystkie projekty	w tym proj. przyjęty	wszystkie projekty	w tym proj. przyjęty	na podstawie dokumentacji geodezyjnej przyjętej do zasobu	na podstawie innych dokumentów prawnych							skargi uzasadnione	skargi niezasadnione
				20	21	22	23	24	25	26	27	28	29	30	31	32	33
4319 (1974)	1750	0	24	155	68	0	0	628	2597	1032	0	0	16	0	0	0	0
4319 (1974)	1750	0	24	155				3225		1032	16					0	

W zakresie gospodarki nieruchomościami realizowano zadania wynikające z ustawy o gospodarce nieruchomościami. W roku 2021 w zakresie gospodarowania nieruchomościami dokonano:

1. Sprzedaży działek oznaczonych numerami:

- 368/1 i 368/15 położonych w obrębie 1 miasta Trzciel,
- 1/54, 1/55, 1/56, 1/57, 1/59, 1/60, 1/61, 1/62 położonych w obrębie Rokitno gm. Przytoczna,
- 66/3 położonych w obrębie Kęszycy gm. Międzyrzecz,

2. Darowizny na rzecz Gminy Przytoczna działki nr 84/7 w obrębie Twierdzielewo w celu zorganizowania na tym terenie infrastruktury kulturalno-sportowej,

3. Nabycia od:

- Krajowego Ośrodka Wsparcia Rolnictwa działki nr 27/1 w obrębie Janowo gm. Pszczew, zajętej pod drogę powiatową,
 - Skarbu Państwa-Starosty Międzyrzeckiego udziału w działce zabudowanej nr 309 położonej w obrębie 1 miasta Międzyrzecz, na potrzeby Poradni Psychologiczno-Pedagogicznej.
4. Rozpoczęto działania w celu wydzielenia oraz przekazania gminie Międzyrzecz części działki będącej w zarządzaniu Muzeum Ziemi Międzyrzeckiej. Na wydzielonym fragmencie znajdują się urządzenia techniczne oraz obiekt budowlany w postaci kładki dla ruchu pieszego.

Starosta realizując zadania rządowe zobowiązany jest do gospodarowania nieruchomościami Skarbu Państwa, wypełniając ten obowiązek w 2021 roku koordynował projekt współfinansowany przez gminę Międzyrzecz oraz Wojewodę Lubuskiego, którego celem była „*Analiza sposobów uzupełnienia wody (w tym jednorazowego), w jeziorze Głębokie i zalecenie do zastosowania wybranej metody oraz przedstawienie innych wariantów renaturyzacji jeziora.*”. Wyniki tych prac wskazują kierunki działań w celu zapobiegania dalszego obniżania się lustra wody w jeziorze Głębokie.

III.10. ADMINISTRACJA ARCHITEKTONICZNA - BUDOWLANA

W okresie objętym sprawozdaniem, które obejmuje dane za okres od 1 stycznia do 31 grudnia 2021 r. oraz informacje bieżące, Wydział Architektury i Budownictwa realizował pracę poprzez wykonywanie zadań i czynności administracyjnych wynikających z ustawy Prawo budowlane, ustawy o szczególnych zasadach przygotowania i realizacji inwestycji w zakresie dróg publicznych i przepisów wykonawczych. Należy podkreślić, że innych ustaw i przepisów wykonawczych stanowiących uzupełnienie do prowadzonych postępowań Wydziału AB jest około 100.

Podstawowymi czynnościami pracowników Wydziału było :

- prowadzenie postępowań w sprawie wydawania decyzji o pozwoleniu na budowę i rozbiórkę obiektów budowlanych,
- prowadzenie postępowań w sprawie zezwolenia na realizację inwestycji drogowych,
- przyjmowanie zgłoszeń robót budowlanych i zgłoszeń rozbiórki, na które nie jest wymagane pozwolenie na budowę lub rozbiórkę,

- sprawdzanie wniosków i przygotowanie zaświadczeń potwierdzających samodzielność lokali mieszkalnych i niemieszkalnych,
- opiniowanie w zakresie odpowiednich zadań między innymi w odniesieniu do projektów studium czy też miejscowych planów zagospodarowania przestrzennego,
- prowadzenie postępowań zakończonych decyzjami innymi, tj. przeniesienie pozwolenia na budowę na innego inwestora, zmiana pozwolenia na budowę na podstawie art. 36a ust.1 Prawa budowlanego oraz na podstawie art. 155 Kodeksu postępowania administracyjnego, uchylenia decyzji na budowę na podstawie art. 36a Prawa budowlanego, wygaszenie decyzji o pozwoleniu na budowę na wniosek Powiatowego Inspektora Nadzoru Budowlanego (w ramach postępowań naprawczych prowadzonych przez PINB).
- rozpatrywanie wniosków w sprawie udzielenia zgody na odstępstwo od przepisów techniczno-budowlanych.

Oprócz wyżej przedstawionych działań pracownicy wydziału prowadzili również inne czynności z zakresu budownictwa, do których należały m.in. przygotowywanie dzienników budowy, prowadzenie obowiązkowych rejestrów i sprawozdań statystycznych oraz kancelaryjnych, jak prowadzenie spisów spraw i archiwizacji dokumentów wydziału. Ponadto realizowane były zadania w ramach zwykłych czynności administracyjnych wynikających ze złożonych podań czy też zapytań.

Ilość spraw załatwianych przez Wydział w roku 2021 w rozbiciu na poszczególne czynności przedstawia zamieszczona poniżej tabela.

Tabela 44.

wyszczególnienie ilości wniosków		2021
1	pozwolenia na budowę	563
2	uchylenia w trybie art. 155 Kpa i art. 51 Prawa budowlanego oraz wygaśnięcia	6
3	zezwoleń na realizację inwestycji drogowych	4

RAPORT O STANIE POWIATU MIĘDZYRZECKIEGO ZA ROK 2021

4	zgłoszenia robót budowlanych nie wymagających pozwolenia na budowę	523
5	pozwolenia na rozbiórkę	33
6	wydanie zaświadczeń o samodzielność lokalu	224
7	wydanie dziennika budowy	504
8	wydanie zaświadczenia w sprawie przydzielenia dodatku mieszkaniowego	0
9	odstępstwo od warunków technicznych	5
10	współpraca z innymi organami, instytucjami	86
11	współpraca z osobami fizycznymi	60
12	o udostępnienie informacji publicznej	4
13	Zezwolenia na wejście na teren sąsiedni	1
Łączna ilość wniosków		2013

Poniższa tabela przedstawia wyniki postępowań zakończonych wydaniem decyzji administracyjnej w sprawach pozwoleń na budowę.

Tabela 45.

wyszczególnienie	2021
pozwolenia na budowę	568
przeniesienia na rzecz innej osoby	44
zmiana warunków pozwolenia	68
umorzenia	16
uchylenia 155 Kpa i art. 51 Prawa budowlanego oraz wygaśnięcia decyzji	20
odmowa	19
Łączna ilość wydanych decyzji wynosi	735

W ramach prowadzonych sprawdzeń wydział wydał w ubiegłym roku 89 decyzji wnoszących sprzeciw w przedmiocie złożonych wniosków dotyczących zgłoszeń na budowę lub wykonanie robót nie wymagających pozwolenia na budowę.

Dane statystyczne dotyczących odwołań od rozstrzygnięć Wydziału w 2021 roku :

- ilość odwołań: 5 (w tym: 1 od decyzji odmawiającej wydanie decyzji o pozwoleniu na budowę, 2 od decyzji o pozwoleniu na budowę, 2 od decyzji sprzeciw dotyczących zgłoszeń na budowę lub wykonania robót nie wymagających pozwolenia na budowę.
- rozstrzygnięcia organu II instancji : 4 utrzymanych w mocy, 1 uchylenie.

Rok 2021 był rokiem, w którym administracja odnotowała zwiększoną ilość zadań w odniesieniu do poprzedniego 2020 roku (łącznie wpłynęła większa ilość wniosków)

Z ilością i wzrostem liczby wydanych pozwoleń na budowę związany jest rozwój infrastruktury powiatu, ma to zdecydowany wpływ rynek budowlany, na jego dynamiczność, płynność, charakter i poziom inwestycji. Specyfika i rodzaj inwestycji cechowała różnorodność. Począwszy od budownictwa jednorodzinnego, która zdecydowanie dominuje w powiecie, poprzez budownictwo mieszkaniowe wielorodzinne, letniskowe, usługowe, liniowe czy też zabudowę towarzyszącą. Odnotowano również zwiększoną ilość wniosków dotyczących farm fotowoltaicznych

Pomimo panującej wówczas pandemii nie odnotowano spadku ilości rozpatrywanych wniosków, wręcz przeciwnie. Zauważono również zwiększona ilość budownictwa deweloperskiego, jak i również budownictwa przemysłowego (obiekty o zwiększonej powierzchni zabudowy).

Struktura pracownicza:

W Wydziale Architektury i Budownictwa zatrudnionych jest 5 osób (łącznie z p.o. Naczelnika). Ponadto, dysponujemy jednym wakatem.

Dokształcanie zawodowe :

W związku ze zmiennością przepisów prawa planuje się wziąć udział w szkoleniach.

Podsumowanie

Mając na względzie powyższe zestawienie, należy uznać, że podobnie jak w poprzednich latach zauważyć można tendencję wzrostową ilości wniosków i spraw wpływających i rozpatrywanych przez Wydział Budownictwa. Ilość osób zatrudnionych w stosunku do ilości wniosków jest za niska.

Wydział „spotyka się” z falą krytyki z której staramy się wyciągnąć wnioski. Lecz należy również zaznaczyć że słyszymy również słowa uznania i podziękowania, a terminowość zadań jest zachowana.

III.11. GOSPODARKA WODNA. OCHRONA ŚRODOWISKA I PRZYRODY. ROLNICTWO, LEŚNICTWO I RYBACTWO ŚRÓDLĄDOWE

Od dnia 1 stycznia 2018 r. weszła w życie nowa ustawa – Prawo wodne, która znacznie ograniczyła ilość zadań powiatu. Obecnie dotyczą nas jedynie sprawy związane z tworzeniem, działalnością, rozwiązywaniem spółek wodnych.

W części II raportu opisano realizację Programu Ochrony Środowiska dla Powiatu Międzyrzeckiego na lata 2018-2021 z perspektywą na lata 2022-2025.

W części II raportu opisano realizację Programu usuwania azbestu i wyrobów zawierających azbest z terenu Powiatu Międzyrzeckiego na lata 2014-2032.

Do Starosty Międzyrzeckiego wpłynęło 17 zgłoszeń wykroczeń w przepisach ochrony przyrody i środowiska, organ interweniował w zakresie swojej właściwości, a sprawy leżące w kompetencji innych organów ochrony środowiska niezwłocznie przekazywał do organu właściwego.

W ramach prowadzenia właściwej gospodarki odpadami Starosta wydaje zezwolenia na wytwarzanie, zbieranie, przetwarzanie odpadów oraz prowadzi kontrolę podmiotów gospodarczych posiadających w/w zezwolenia. W 2021 r. w związku z istotną zmianą ustawy z dnia 14 grudnia 2012 r. o odpadach wydano 3 nowe pozwolenia na wytwarzanie odpadów, 5 zezwoleń na zbieranie odpadów, 3 zezwolenia na przetwarzanie odpadów oraz 1 zezwolenia na wytwarzanie i przetwarzanie odpadów.

Zadania z ochrony przyrody to przede wszystkim wydawanie decyzji na usuwanie drzew i krzewów dla nieruchomości będących własnością gmin. W 2021 roku wydano 97 stosownych decyzji administracyjnych. Ponadto dokonano 6 wpisów i 1 skreślenie w rejestrze zwierząt i roślin podlegających ograniczeniom przewozowym

W zakresie cyklicznie realizowanych zadań w zakresie rybactwa wydawano 250 kart wędkarskich, zarejestrowano 19 i wyrejestrowano 14 jednostek sprzętu pływającego służącego do połowu ryb oraz wydano 9 legitymacji strażnika Społecznej Straży Rybackiej.

W zakresie zadań z ustawy o lasach w roku 2021 Starosta przekazał nadleśnictwom nadzór na lasami prywatnymi o łącznej powierzchni: 2234,05 ha. Na terenie powiatu nadzór nad lasami niestanowiącymi własności Skarbu Państwa pełni 6 nadleśnictw: Trzciel, Międzyrzecz, Międzychód, Bolewice, Sulęcín i Karwin. Grunty położone w zasięgu terytorialnym Nadleśnictwa Skwierzyna oraz Nadleśnictwa Babimost zostały przekazane w nadzór osobie fizycznej na podstawie umowy zlecenia. Ponadto zlecono do wykonania 3 Uproszczone Plany Urządzenia Lasu oraz 6 Inwentaryzacji stanu lasu oraz wydano 11 decyzji zwiększających pozyskanie drewna w lasach niestanowiących własności Skarbu Państwa, 1 decyzję dopuszczającą zmianę lasu na użytek rolny oraz 1 postanowienie

o zawieszeniu postępowania w sprawie zmiany lasu na użytek rolny. Wydano 660 zaświadczeń o objęciu działki Uproszczonym Planem Urządzenia Lasu, bądź decyzją określającą zadania z zakresu gospodarki leśnej wydaną na podstawie inwentaryzacji stanu lasów. Dodatkowo wydano 30 decyzji ustalających zadania gospodarcze dla właścicieli lasów wynikających z inwentaryzacji stanu lasu.

Na podstawie ustawy prawo łowieckie Starosta wydzierżawia 6 obwodów łowieckich (polnych - na powierzchni 28592 ha) pięciu kołom łowieckim oraz nalicza i pobiera czynsze z tego tytułu.

III.12. PORZĄDEK PUBLICZNY I BEZPIECZEŃSTWO OBYWATELI. OCHRONA PRZECIWPOWODZIOWA, W TYM WYPOSAŻENIE I UTRZYMANIE POWIATOWEGO MAGAZYNU PRZECIWPOWODZIOWEGO, PRZECIWPÓŻAROWA I ZAPOBIEGANIE INNYM NADZWYCZAJNYM ZAGROŻENIOM ŻYCIA I ZDROWIA LUDZI ORAZ ŚRODOWISKA.

Obronność

W części II raportu opisano realizację powiatowego programu zapobiegania przestępczości oraz ochrony bezpieczeństwa obywateli i porządku publicznego. W 2021 roku na terenie powiatu międzyrzeckiego nie było zagrożenia powodziowego. Plan ochrony przed powodzią jest opracowany i aktualizowany na bieżąco. Magazyn przeciwpowodziowy powiatu oraz magazyny przeciwpowodziowe w gminie Skwierzyna i Przytoczna utrzymane są w gotowości do użycia. W Szpitalu w Skwierzynie oraz w miejscowościach Kęszycy,

Łagowiec i Chociszewo w sieci wodociągowej wystąpiły bakterie E.coli. Do zabezpieczenia ludności w wodę wykorzystano cysternę 3 500 litrów będącą w zasobie Powiatu.

W Powiecie Międzyrzeckim prowadzone są następujące czynności w zakresie przeciwdziałania i rozprzestrzeniania się ASF i HPAI:

1. Realizacja postanowień rozporządzenia Wojewody Lubuskiego z dnia 15 listopada 2019 r. w sprawie zwalczania afrykańskiego pomoru świń u dzików na terenie województwa lubuskiego.
2. Na bieżąco prowadzony jest monitoring w zakresie ASF i HPAI.
3. Utrzymywany jest stały kontakt z Powiatowym Lekarzem Weterynarii i gminami, które proszone są o prowadzenie akcji informacyjnej wśród myśliwych, rolników i hodowców świń w zakresie przeciwdziałania rozprzestrzeniania się ASF oraz HPAI. W 2021 r. wystąpiło ognisko wirusa HPAI w Murzynowie. Dzięki wzorowej współpracy służb udało się zażegnać rozprzestrzenianie się choroby wśród drobiu.
4. Na bieżąco prowadzony jest odstrzał sanitarny oraz poszukiwania padłych dzików.
5. Pracownik Starostwa, dzięki informacjom z Powiatowego Inspektoratu Weterynarii raportuje raz w tygodniu przypadki wystąpienia ASF u dzików na terenie powiatu międzyrzeckiego.

Jednostki organizacyjne podległe staroście, inspekcje i straże są dobrze przygotowane do działań w przypadku wystąpienia zagrożenia życia i zdrowia ludzi oraz środowiska. Ćwiczenia, zadania i plany szkoleń realizowane są na bieżąco, jednak ze względu na panującą epidemię COVID-19 niektóre przedsięwzięcia zostały przesunięte w czasie lub na 2022 r.

W 2021 r. realizowano działania związane z zapobieganiem rozprzestrzeniania się wirusa SARS-COV 2. Wśród czynności, które miały miejsce były to m.in. transporty środków ochrony osobistej z Lubuskiego Urzędu Wojewódzkiego dla szkół, domów pomocy społecznej oraz poszczególnych gmin, promocja szczepień, liczne monity i akcje promujące profilaktykę dbania o zdrowie, przestrzegania reżimu sanitarnego, a także koordynacja działań służb. Warto podkreślić zaangażowanie Starosty w przeciwdziałanie rozprzestrzeniania się epidemii ze względu na udostępnienie sali sesyjnej na potrzeby szczepień powszechnych, a także wsparcie Szpitala Międzyrzeckiego w postaci środków ochrony osobistej, jego dokapitalizowanie oraz użyczenia sprzętu elektronicznego niezbędnego do rejestracji pacjentów na szczepienia. W ramach wsparcia społeczności lokalnej w jak najszybszym uodpornieniu przeciwko wirusowi SARS-COV 2 podmioty oddelegowane przez Gminy organizowały transporty do punktów szczepień. Najaktywniejsze w tym zakresie były Gminy Międzyrzecz i Skwierzyna.

Dodatkowo Powiat Międzyrzecki ze środków Zarządzania Kryzysowego pozyskał środki ochrony osobistej w celu wsparcia podległych jednostek oraz zapewnienia podstawowej ochrony pracowników Starostwa Powiatowego. Odbywała się również całodzienna dezynfekcja mebli, klamek i biur pracowników w celu nierozprzestrzeniania się wirusa COVID-19.

Jednostki powiatowe otrzymały znaczące wsparcie Wojsk Obrony Terytorialnej ze Skwierzyny, które prowadziły działania wymazowe dla personelu instytucji publicznych oraz triage przy Szpitalu w Międzyrzeczu, Międzyrzeczu – Obrzycach i w Skwierzynie. W dniach od 20 września do 6 października 2021 r. przeprowadzono kwalifikację wojskową. Przed Powiatową Komisją Lekarską. Stawiło się 231 osób: 220 z rocznika podstawowego, 4 z rocznika starszego, 6 kobiet i 1 ochotnik. Za czasowo niezdolnych do odbywania służby wojskowej uznano 9 osób oraz 20 trwale niezdolnych. 12 osób stawiło się do kwalifikacji przed inną komisją lekarską, zostały więc skreślone z listy naszego powiatu.



Zdjęcie: Zmiana Dowódcy w 17 Wielkopolskiej Brygadzie Zmechanizowanej – marzec 2021 r.

III.13. PRZECIWDZIAŁANIE BEZROBOCIU ORAZ AKTYWIZACJA LOKALNEGO RYNKU PRACY.

Liczba bezrobotnych i stopa bezrobocia

Na koniec 2021 roku liczba bezrobotnych zarejestrowanych w Powiatowym Urzędzie Pracy w Międzyrzeczu wynosiła 1353 osoby (2020 r. – 1928 osób) i było to o 575 osób mniej niż w

RAPORT O STANIE POWIATU MIĘDZYRZECKIEGO ZA ROK 2021

2020 roku. Stopa bezrobocia w powiecie międzyrzeckim wynosiła 7,3% i spadła w stosunku do roku ubiegłego (9,6%) o 2,3 punktu procentowego.

Tabela 46. Liczba bezrobotnych w latach 2020 – 2021 według miejsca zamieszkania

MIEJSCE ZAMIESZKANIA	LICZBA BEZROBOTNYCH 31 GRUDZIEŃ 2020 R.	LICZBA BEZROBOTNYCH 31 GRUDZIEŃ 2021 R.	WZROST/SPADEK 2021/2020
GMINA BLEDZEW	190	120	-70
MIASTO MIĘDZYRZECZ	422	301	-121
GMINA MIĘDZYRZECZ	253	185	-68
GMINA PRZYTOCZNA	219	148	-71
GMINA PSZCZEW	141	86	-55
MIASTO SKWIERZYNA	385	274	-111
GMINA SKWIERZYNA	137	115	-22
MIASTO TRZCIEL	29	38	9
GMINA TRZCIEL	142	86	-56
OGÓLEM	1928	1353	-575

Powyższa tabela przedstawia liczbę bezrobotnych osób w poszczególnych miastach i gminach powiatu międzyrzeckiego w ciągu dwóch ostatnich lat. W stosunku do ubiegłego roku liczba ta zmniejszyła się o 575 osób.

Największy spadek nastąpił w miastach: Międzyrzecz – 121 osób i w Skwierzynie – 111 osób oraz w gminie Przytoczna – 71 osób. Wzrost liczby osób bezrobotnych nastąpił jedynie w mieście Trzciel – 9 osób.

Jak widać bezrobocie we wszystkich miejscowościach i gminach jest dotkliwym zjawiskiem dla naszych mieszkańców oraz powiatu. Nadal odnotowujemy dość wysoką stopę bezrobocia w powiecie międzyrzeckim w stosunku do innych powiatów naszego województwa, co pokazuje poniższa tabela. Zauważalny jest jednak fakt, że we wszystkich powiatach nastąpił spadek stopy bezrobocia w ciągu ostatniego roku, a w naszym przypadku najwyższy.

Tabela 47. Stopa bezrobocia w powiatach województwa lubuskiego w latach 2020 – 2021

POWIAT/WOJEWÓDZTWO LUBUSKIE	STOPA BEZROBOCIA W % 31.12.2020 R.	STOPA BEZROBOCIA W % 31.12.2021 R.	WZROST/SPADEK 2021/2020
Woj. lubuskie	6,2	4,9	-1,3
Powiat gorzowski	5,2	3,7	-1,5
Powiat krośnieński	9,1	7,0	-2,1
Powiat międzyrzecki	9,6	7,3	-2,3
Powiat nowosolski	7,1	5,0	-2,1
Powiat słubicki	3,7	2,4	-1,3
Powiat strzelecko-drezdenecki	10,1	9,3	-0,8
Powiat sulęciński	6,6	4,4	-2,2
Powiat świebodziński	5,4	3,3	-2,1
Powiat wschowski	9,0	7,9	-1,1
Powiat zielonogórski	8,1	7,9	-0,2
Powiat żagański	9,0	6,7	-2,3
Powiat żarski	6,6	5,5	-1,1

To zestawienie przedstawia kształtowanie się stopy bezrobocia i jej zróżnicowanie w poszczególnych powiatach województwa lubuskiego w latach 2020 – 2021. Stopa bezrobocia w 2021 roku wahała się od 2,4% (powiat słubicki) do 9,3% (powiat strzelecko-drezdenecki). W stosunku do roku 2020 stopa bezrobocia w województwie lubuskim spadła o 1,3 punktu procentowego, a w powiecie międzyrzeckim o 2,3 punktu procentowego. Cieszy fakt, że odnotowaliśmy w obrębie naszego powiatu (wspólnie z powiatem żagańskim) największy spadek stopy bezrobocia.

Struktura bezrobocia ze względu na płeć

Struktura osób bezrobotnych w 2020 i 2021 roku

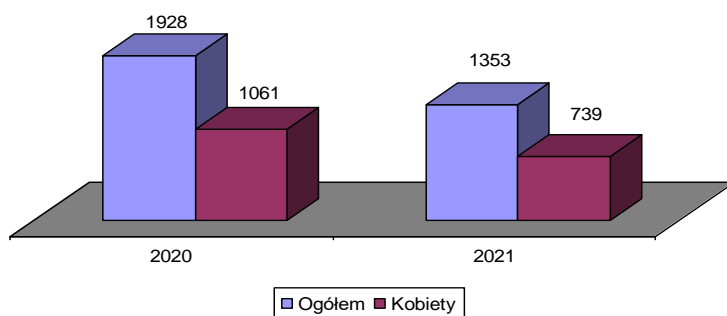

W ogólnej liczbie osób zarejestrowanych na koniec grudnia 2021 roku (1353 osoby), 739 osób to kobiety (54,6%). W roku 2020 w powiecie międzyrzeckim było 1928 osób bezrobotnych, z czego kobiet to 1061, co stanowiło 55,0% ogółu. Jak widać struktura osób bezrobotnych ze względu na płeć nie zmienia się i nadal kobiety stanowią ponad połowę osób bezrobotnych zarejestrowanych w urzędzie pracy.

Struktura bezrobotnych ze względu na wiek

Strukturę bezrobotnych zarejestrowanych w ewidencji Powiatowego Urzędu Pracy w Międzyrzeczu ze względu na wiek prezentuje się następująco:

Struktura bezrobotnych osób wg wieku na dzień 31 grudnia 2021 r.

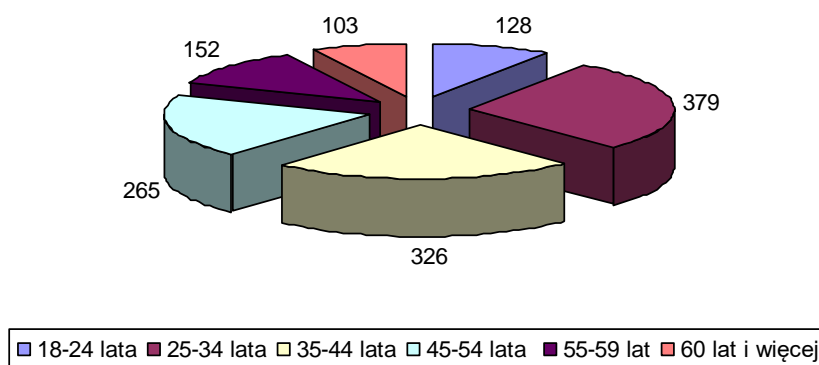

W 2021 roku najliczniejszą grupę stanowiły osoby w grupie wiekowej 25-34 lata – 379 osób i kolejno: grupa wiekowa 35-44 lata – 326 osób, 45-54 lata – 265 osób, 55-59 lat – 152

osoby. Najmniej liczną grupę stanowiły osoby w wieku 18-24 lata – 128 osób oraz 60 lat i więcej – 103 osoby.

Struktura według czasu pozostawania bez pracy

Kolejną cechą silnie różnicującą bezrobotnych jest czas pozostawania bez pracy. Im dłuższy jest czas pozostawania w rejestrze osób bezrobotnych, tym trudniej jest powrócić na rynek pracy z posiadanymi kwalifikacjami zawodowymi. Bezczynność zawodowa, nie tylko powoduje dezaktualizację kwalifikacji, ale także jest przyczyną utraty nawyków zawodowych. Osoby długotrwale pozostające bez pracy mają problemy z poruszaniem się po rynku pracy, tracą poczucie bezpieczeństwa socjalnego i coraz bardziej uzależniają się od pomocy państwa.

Struktura bezrobotnych osób wg czasu pozostawania bez pracy w latach 2020 i 2021

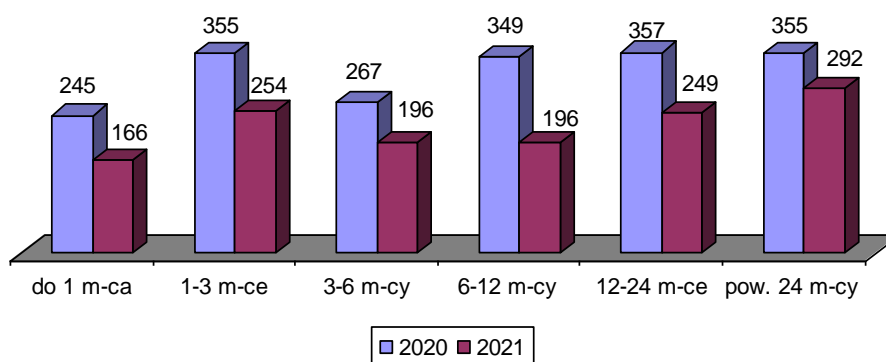

Z przedstawionego powyżej wykresu wynika, że w 2021 roku najliczniejszą grupę stanowiły osoby pozostające w rejestrze osób bezrobotnych powyżej 24 miesięcy - 292 osoby. Następną grupę stanowiły osoby bezrobotne pozostające bez zatrudnienia od 1-3 miesięcy (254 osoby). Trzecia grupa to osoby figurujące w rejestrze od 12-24 miesięcy (249 osób). Najmniej osób, tak jak w poprzednim roku, było zarejestrowanych przez okres do jednego miesiąca (166 osób).

Tabela 48. Osoby pozostające w rejestrze osób bezrobotnych przez okres powyżej 24 miesięcy w latach 2020 – 2021.

ROK	OGÓLEM ZAREJESTROWANYCH	LICZBA OSÓB ZAREJESTROWANYCH PRZEZ OKRES PONAD 24 MIESIĄCE	PROCENTOWY UDZIAŁ OSÓB ZAREJESTROWANYCH POWYŻEJ 24 M-CY
2020	355	196	55,2%
2021	292	166	56,8%

			DO OGÓLNE ZAREJESTROWANYCH
2020	1928	355	18,4
2021	1353	292	21,6

Z zestawienia znajdującego się powyżej wynika, że w 2021 roku w dalszym ciągu następował spadek liczby osób pozostających w rejestrach urzędu powyżej 24 miesięcy, ale ich udział w stosunku do ogólnie zarejestrowanych wzrósł o 3,2 punktu procentowego.

Bezrobotni według poziomu wykształcenia

Kierunek i poziom posiadanego wykształcenia w istotny sposób określa status bezrobotnego oraz jego zdolności do szybkiego reagowania na zmieniające się potrzeby rynku pracy. Bezrobocie dotyczy tylko w niewielkim stopniu osób o wysokich kwalifikacjach zawodowych, które jeśli stracą pracę, mają mniejsze trudności w znalezieniu nowego zajęcia.

Struktura bezrobotnych osób wg poziomu wykształcenia

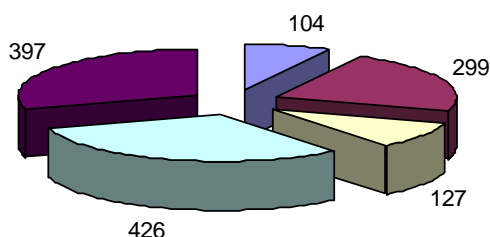

■ wyższe	■ policealne i śr. zawod./branżowe	□ średnie ogólnokształcące
■ zasadnicze zawod./branżowe	■ gimnaz./podstaw. i poniżej	

Tabela 49. Struktura bezrobotnych wg wykształcenia w latach 2020 – 2021.

ROK	WYŻSZE	POLICEALNE I ŚREDNIE ZAWODOWE	ŚREDNIE OGÓLNOKSZTAŁCĄCE	ZASADNICZE ZAWODOWE	GIMNAZJALNE I PONIŻEJ
2020	166	406	177	585	594
2021	104	299	127	426	397

Z wykresu i tabeli przedstawionej powyżej wynika, że najwięcej osób bezrobotnych posiada niski poziom wykształcenia. Taka tendencja utrzymuje się od wielu lat. Na dzień 31 grudnia 2021 r. w ewidencji bezrobotnych PUP w Międzyrzeczu figurowało 397 osób z wykształceniem gimnazjalnym i poniżej oraz 426 osób z wykształceniem zawodowym. Następną grupę stanowiły osoby posiadające wykształcenie policealne i średnie zawodowe (299 osób) oraz osoby w wykształceniu ogólnokształcącym (127 osób). Najmniej liczną grupą są osoby z wykształceniem wyższym (104 osób). Od dwóch lat niezmiennie osoby z wykształceniem zawodowym i poniżej stanowią większość ogółu bezrobotnych (aktualnie 60,8%).

Bezrobotni zamieszkali na wsi

W 2021 roku 54,7% ogółu bezrobotnych stanowiły osoby bezrobotne zamieszkujące tereny wiejskie (740 osób). W stosunku do 2020 r. nastąpił spadek o 349 osób (1089 osoby – 56,5%).

Osoby bezrobotne zamieszkałe na wsi w stosunku do ogólnie zarejestrowanych w 2020 i 2021 roku

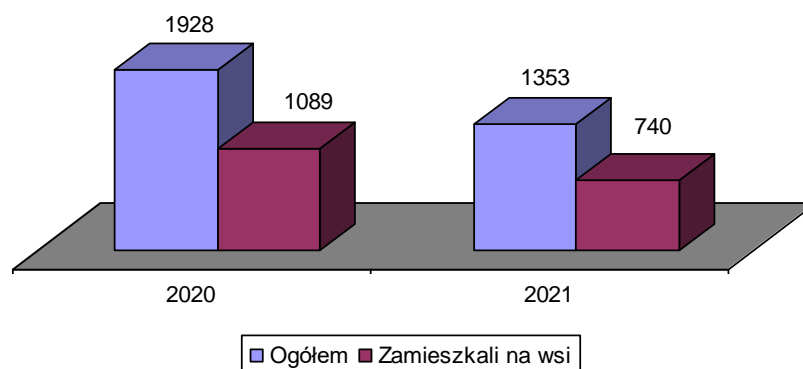

Osoby niepełnosprawne

Osoby niepełnosprawne w roku 2021 stanowiły **4,9%** ogółu bezrobotnych (66 osób), zaś w roku 2020 r. było to 111 osób (5,7% ogółu bezrobotnych), w 2019 roku – 100 osób (5,3% ogółu bezrobotnych). Obserwujemy więc w ostatnim roku znaczący spadek liczby i udziału procentowego osób bezrobotnych w ewidencji urzędu pracy posiadających orzeczenie o niepełnosprawności.

Osoby niepełnosprawne w ogólnej liczbie bezrobotnych w latach 2019-2021

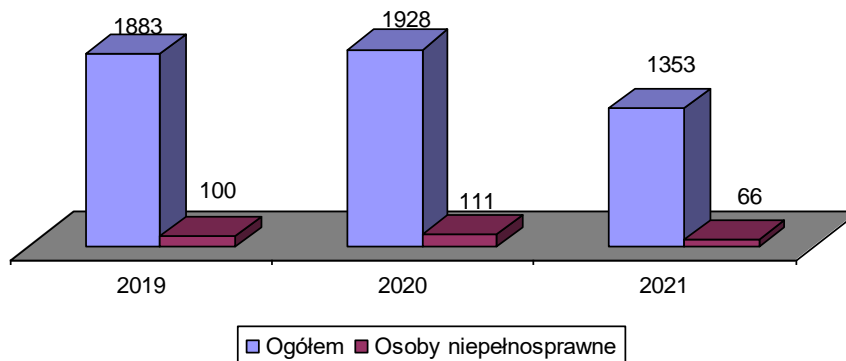

Pracodawcy powiatu międzyrzeckiego – oferty pracy

Rynek pracy, jak każdy rynek (dóbr, usług, finansowy) gospodarki rynkowej, determinuje popyt i podaż. Stronę popytową reprezentują pracodawcy oferujący miejsca pracy, stronę podaźową osoby poszukujące pracy. Rynek jest w równowadze, gdy popyt jest równy podaży, a więc wówczas, gdy liczba ofert pracy jest równa liczbie chętnych do jej podjęcia. Zachwianie tej równowagi po stronie popytu, mniejszej ilości ofert pracy, powoduje pojawienie się bezrobocia. W tej części zostanie przedstawiona strona popytowa rynku pracy tj. pracodawcy.

Na rynek pracy w roku 2021 i 2020 roku ogromny wpływ miała pandemia koronawirusa. Duża część przedsiębiorców była zmuszona do ograniczenia swojej działalności, a pracodawcy przede wszystkim skupiali się w na utrzymaniu istniejących już miejsc zatrudnienia.

W 2021 roku na terenie powiatu międzyrzeckiego w jednym z zakładów pracy – Auto Acoustics Poland Sp. z o.o. odnotowano zwalniania pracowników w ramach zwolnień grupowych.

W drugiej połowie roku 2021 na terenie gminy Przytoczna rozpoczęło swoją działalność nowo wybudowane centrum logistyczne - ID LOGISTICS POLSKA Spółka Akcyjna. W zakładzie pracuje ok. 1000 osób (z tego 168 jest zatrudnionych bezpośrednio przez firmę, a pozostałe przez agencję zatrudnienia).

W 2021 roku Powiatowy Urząd Pracy współpracował z 1890 pracodawcami z terenu powiatu międzyrzeckiego. Podmioty gospodarcze działające na lokalnym rynku pracy to w przeważającej liczbie osoby fizyczne działające w sektorze prywatnym, prowadzące samodzielnie działalność gospodarczą lub zatrudniające niewielką liczbę pracowników.

Pośrednicy zwizytowali 566 zakładów pracy, w tym z 95 po raz pierwszy. Rok wcześniej odnotowano 415 wizyt i 65 nawiązań współpracy.

Głównym problemem naszego rynku pracy jest brak dużych przedsiębiorstw. Na terenie powiatu międzyrzeckiego działa bowiem nieznaczna ilość dużych zakładów, zatrudniających ponad 50 pracowników.

Do największych zakładów pracy w poszczególnych gminach należą m.in.:

- Miasto i Gmina Międzyrzecz: Z.P.U. Polskie Rury Preizolowane Sp. z o.o., EPL POLAND Sp. z o.o., Promens Międzyrzecz Sp. z o.o., CWS Boco, Thomas Praefa Międzyrzecz Sp. z o.o., Werner Janikowo, Jan Międzyrzecz Sp. z o.o., Szpital Międzyrzecki Sp. z o.o., Policja, Areszt Śledczy Międzyrzecz, Jednostka Wojskowa, Nadleśnictwo Międzyrzecz, Zakład Produkcyjno Usługowy Kazimierz Jońca Sp. z o.o., Samodzielny Publiczny Szpital dla Nerw. i Psych. Chorych,
- Miasto i Gmina Trzciel: Steinpol Central Services Sp. z o.o., Z.P.H.U. Drew – Pack – Tradex, Taborex;
- Gmina Przytoczna: Mib - Polska Sp. z o.o., ID LOGISTICS POLSKA SPÓŁKA AKCYJNA, WOODWASTE" Sp. z o.o.;
- Gmina Bledzew: Gospodarstwo Rolne Barbara Biesiada;
- Gmina Pszczew: DREW-Serwis (Werth-Holz), Betschesofa Sp. z o.o., Christophery Sp. z o.o., Obst Produkcja Sp. z o.o.;
- Miasto i Gmina Skwierzyna: Poliflor Sp. z o.o., Janas Logistics, Jednostka Wojskowa Skwierzyna, Urząd Miejski Skwierzyna, AM Okna.

W 2021 roku do Powiatowego Urzędu Pracy w Międzyrzeczu wpłynęło 2663 oferty pracy. Ofert subsydiowanych (zrealizowanych) było 515 (a wśród nich dominowały staże - 323, co stanowiło 62% wszystkich ofert pracy subsydiowanych).

Pracodawcy złożyli 1319 ofert w celu uzyskania informacji starosty (zatrudnienia cudzoziemców). Pozostałe oferty prac subsydiowanych dotyczyły takich form aktywizacji jak: roboty publiczne - 58, prace społecznie użyteczne – 13, prace interwencyjne – 71 oraz doposażenia stanowiska pracy i ich uzupełnienia - 50. Ofert pracy niesubsydiowanych odnotowano 2148, co stanowiło 80 % wszystkich zgłoszonych ofert.

W roku 2021 (biorąc pod uwagę wszystkie oferty zgłoszone do urzędu) pracodawcy działający na rynku pracy najbardziej poszukiwali pracowników na następujące stanowiska:

- pracowni produkcji/operator maszyn,

- pracownik wykonujący prace proste,
- magazynier/ kierowca operator wózków jezdniowych (widłowych).

Podobną sytuację obserwowaliśmy w roku 2020, gdy pracodawcy poszukiwali również pracowników wykonujących prace proste i pracowników linii produkcyjnej/ operatorów maszyn ale również robotników gospodarczych oraz sprzedawców-kasjerów.

Powiatowy Urząd Pracy w Międzyrzeczu zamierza nadal realizować swoje zadania i aktywizować osoby bezrobotne i poszukujące pracy poprzez usługi i instrumenty rynku pracy, jakie wskazuje nam Ustawa o promocji zatrudnienia i instytucjach rynku pracy.

Nadmieniamy, że naszym priorytetem na rok 2021 i kolejne lata jest aktywizacja osób znajdujących się w szczególnie trudnej sytuacji na rynku pracy, a mianowicie, osób młodych, długotrwale bezrobotnych, po 50 roku życia, bezrobotnych korzystających ze świadczeń z pomocy społecznej, wychowujących dzieci do 6 roku życia lub w przypadku dziecka niepełnosprawnego do 18 roku życia, osób niepełnosprawnych, czy zamieszkujących tereny wiejskie. Zależy nam na pozyskiwaniu nowych ofert pracy, dobrej współpracy z lokalnymi pracodawcami i szkołami. Dodatkowo realizujemy od roku 2021 dwa innowacyjne projekty pilotażowe: „Wracam do pracy” i „Elastyczna praca filarem nowoczesnej rodziny”, których zadaniem jest wprowadzenie w życie nowoczesnych instrumentów rynku pracy.

Tarcza Antykryzysowa

Rok 2021, podobnie jak rok wcześniejszy, był dla nas i naszej gospodarki okresem bardzo trudnym z powodu rozpowszechniania się pandemii koronawirusa. To czas lęku i napięć, lecz także okres wyjątkowej pracy związany z realizacją nowych zadań postawionych przed pracownikami Powiatowego Urzędu Pracy w Międzyrzeczu. Rząd stworzył „Tarczę Antykryzysową” – program zawierający rozwiązania dla: pracowników, mikro, małych, średnich i dużych firm, dzięki którym każdy przedsiębiorca mógł uzyskać wsparcie finansowe w związku z panującą pandemią, by zapobiegać utracie miejsc pracy, bankructwom, zamykaniu zakładów pracy, zmniejszaniu obrotów i przychodów firm. W realizacji tych założeń zostały w dużej mierze zaangażowane powiatowe urzędy pracy, w tym również nasz.

Powiatowy Urząd Pracy w Międzyrzeczu na mocy ustawy z dnia 2 marca 2020r. o szczególnych rozwiązaniach związanych z zapobieganiem, przeciwdziałaniem i zwalczaniem COVID-19, innych chorób zakaźnych oraz wywołanych nimi sytuacji kryzysowych (tj. Dz.U. z 2020 r., poz.1842 z późn. zm) realizuje zadania określone w art. 15

z z b – 15z z e 4 cytowanej wyżej ustawy i udziela wsparcia lokalnym mikro i małym przedsiębiorcom oraz organizacjom pozarządowym w postaci dofinansowań do wynagrodzeń i składek na ubezpieczenie społeczne pracowników oraz dofinansowań do bieżących kosztów prowadzenia działalności gospodarczej.

Od 1 stycznia 2021 r. do 31 grudnia 2021 r. Powiatowy Urząd Pracy na realizację zadań w ramach tarczy antykryzysowej wydał 5 339 704, 26 zł i zrealizował 853 wnioski z tego:

- 34 wnioski o dofinansowanie części kosztów wynagrodzeń 247 pracowników – wydana kwota – 1 437 101,48 zł;
- 53 wnioski o dofinansowanie części kosztów prowadzenia działalności gospodarczej – wydana kwota – 291 200,00 zł;
- 48 wniosków o przyznanie jednorazowej pożyczki na pokrycie bieżących kosztów prowadzenia działalności gospodarczej – wydana kwota – 35 000,00 zł;
- 2 wnioski złożone przez jedną organizację pozarządową o dofinansowanie części kosztów wynagrodzeń pracowników – wydana kwota – 6 100,00 zł;
- 4 wnioski o przyznanie jednorazowej pożyczki na pokrycie bieżących kosztów prowadzenia działalności gospodarczej lub statutowej organizacji pozarządowej – wydana kwota – 10 302,78 zł;
- 712 wniosków – wniosków o przyznanie dotacji branżowej na pokrycie bieżących kosztów prowadzenia działalności gospodarczej wg kodów PKD, określonych w zasadach przyznawania dotacji (art. 15z z e 4 – tarcza 6.0) – wydana kwota 3 560 000,00 zł.

Powiatowy Urząd Pracy w Międzyrzeczu do dnia 15 kwietnia 2022 r. (w ramach tarczy antykryzysowej) przyjmuje wnioski na dotacje na pokrycie bieżących kosztów prowadzenia działalności gospodarczej mikroprzedsiębiorcy i małego przedsiębiorcy.

Jak widać Powiatowy Urząd Pracy w Międzyrzeczu oprócz realizacji usług i instrumentów rynku pracy wynikających z Ustawy o promocji zatrudnienia i instytucjach rynku pracy (...) realizuje także Tarczę Antykryzysową i przyczynia się do wsparcia pracodawców i tym samym niwelowania negatywnego wpływu koronawirusa na gospodarkę oraz ludzi.

III.14. OCHRONA PRAWA KONSUMENTA

Zasięg działania rzecznika obejmuje 6 gmin: Przytoczna, Bledzew, Skwierzyna, Pszczew, Trzciel, Gmina Międzyrzecz.

Zadania i uprawnienia wszystkim ustawa z dnia 16 lutego 2007 r. o ochronie konkurencji i konsumentów (Dz. U.2021.275 t.j.), zaś prawa konsumentów określone są w wielu przepisach, począwszy od Kodeksu cywilnego, ustawy o prawach konsumenta, aż po prawo bankowe, telekomunikacyjne, pocztowe, energetyczne oraz ustawy: o kredycie konsumenckim, o zwalczaniu nieuczciwej konkurencji, o świadczeniu usług drogą elektroniczną, o ogólnym bezpieczeństwie produktów, o usługach turystycznych, o cenach, o języku polskim, o jakości handlowej artykułów rolno - spożywczych, o warunkach zdrowotnych żywności i żywienia.

Powiatowy Rzecznik Konsumentów, realizując zadania samorządu powiatowego w zakresie ochrony praw konsumentów, w szczególności:

- zapewnia bezpłatne poradnictwo konsumenckie i informację prawną w zakresie ochrony interesów konsumentów,
- występuje do przedsiębiorców w sprawach ochrony praw i interesów konsumentów,
- współdziała z właściwymi terytorialnie Delegaturami Urzędu Ochrony Konkurencji Konsumentów, organami Inspekcji Handlowej oraz organizacjami konsumenckimi,
- prowadzi edukację konsumencką,
- wnioskuje w sprawie stanowienia i zmiany przepisów prawa miejscowego w zakresie ochrony interesów konsumentów,
- może wytoczyć powództwo na rzecz konsumentów oraz wstąpić, za ich zgodą, do toczącego się już postępowania.

Powiatowy Rzecznik Konsumentów w Międzyrzeczu zatrudniony jest na ½ etatu i samodzielnie prowadzi swoje biuro.

Realizacja zadań Rzecznika Konsumentów

Prawo przyznaje rzecznikowi wyłącznie kompetencje doradcze i procesowe. Nie przewiduje natomiast żadnych uprawnień kontrolnych i nakazowych, co znacznie utrudnia

osiąganie pożądaney skuteczności. Praca rzecznika głównie wiąże się z udzielaniem bieżącej pomocy prawnej i wyjaśnianiem aktualnego stanu prawnego.

Formy działalności rzecznika wyznaczane były przede wszystkim rodzajem zgłaszanych problemów. W roku 2021 najczęściej konsumenci kontaktowali się z rzecznikiem telefonicznie bądź osobiście, znacznie rzadziej zwracali się korespondencyjnie. Porady dotyczyły w głównej mierze możliwości i procedury reklamacji złej jakości towarów i usług, a także wyboru pomiędzy uprawnieniami gwarancyjnymi i uprawnieniami wynikającymi z tytułu rękojmi.

Częstymi przypadkami, z którymi zwracali się konsumenci był „przyjęcie i wyegzekwowanie reklamacji”, zawieranie umów na odległość, reklamacji obuwia, niewłaściwe wykonanie usługi lub jej brak. Niezrozumienie przepisu dotyczącego zwrotu towaru w określonym czasie skutkowało w konsekwencji konfliktem między konsumentem, a sprzedawcą.

Do rzecznika zgłaszali się również interesanci z problemami, które nie miały charakteru konsumenckiego - były to najczęściej sprawy egzekucyjne, zadłużenia, prośby o sporządzeni pism różnego rodzaju w szczególności do banków.

Zgodnie z definicją zawartą w art. 22¹ ustawy z dnia 23 kwietnia 1964 r. Kodeksu cywilnego (Dz. U. 2020.1740.t.j.) - osoba fizyczna, która nabywa rzecz w celu niezwiązanym z działalnością zawodową lub gospodarczą (towar konsumpcyjny). Mimo to, we wszystkich wymienionych przypadkach Rzecznik udzielał pomocy w miarę czasu i możliwości.

W ramach bezpłatnego poradnictwa Konsumenci otrzymywali, także wzory pism, zgłoszeń reklamacyjnych, oświadczeń, a także pomoc wypełnianiu pozwów. Wiele z tych spraw zostało załatwionych w wyniku telefonicznego wystąpienia rzecznika do sprzedawcy bądź przedsiębiorcy.

W roku 2021 udzielono łącznie 212 porad, informacji, wyjaśnień i wystąpień w ramach bezpłatnego poradnictwa i informacji prawnej. Problematyka i zakres spraw, z jakimi zwracali się konsumenci była bardzo różnorodna. Udzielana była też konsumentom pomoc w redagowaniu pism lub sporządzane były za nich wystąpienia do przedsiębiorców i pozwy sądowe; konsument w takich przypadkach składał tylko swój podpis. Sprawy, które zakończyły się negatywnie dla konsumenta były skutkiem braków dowodów.

Przedmiotem najczęstszych interwencji na rzecz konsumentów były trudności związane z realizacją roszczeń reklamacyjnych oraz przewlekłością napraw gwarancyjnych, a także z zwrotem pieniędzy za nie wykonane usługi. W większości przypadków konsumenci

nie zgadzali się z opiniami wydawanymi przez rzeczoznawców zatrudnionych w serwisach firmowych lub przez producentów. Zdarzało się jednak, że w toku gromadzenia informacji w sprawie, okazywało się, że konsument nie ma racji, jego roszczenia są bezpodstawne i nie mogą zostać zrealizowane. Zakres i formy pomocy udzielanej zgłaszającym się konsumentom były bardzo zróżnicowane. W dużej jednak mierze sprawy wymagały wnikliwej analizy, a pomoc realizowana była poprzez podjęcie interwencji u przedsiębiorcy.

Kierowanie spraw na drogę sądową jest konsekwencją braku woli przedsiębiorcy do polubownego załatwienia sprawy.

W takich sytuacjach Rzecznik przygotowuje konsumentom pozwы do samodzielnego wniesienia oraz pisma procesowe.

Na każdym etapie postępowania w sprawach skomplikowanych możliwe jest wstąpienie do postępowania Rzecznika - za zgodą powoda. Wówczas do rzecznika mają zastosowanie przepisy k.p.c. dotyczące prokuratora. Wytaczanie powództw na rzecz konsumentów wykorzystywane jest w wąskim zakresie z uwagi na stosunkowo długi czas rozstrzygnięcia sporów, koszty dochodzenia roszczeń, a także trudności w komorniczym egzekwowaniu zasądzonych kwot. Wymaga to dużego zaangażowania, dlatego traktowane są, jako ostateczność i podejmuje się wszelkie działania dla pozasądowego zakończenia sporu. Należy zwrócić także uwagę, że w każdym przypadku decyzję o zasadności wytoczenia powództwa podejmuje sam rzecznik, a nie konsument.

Podkreślić należy, że efektywniejsze - szybsze i tańsze - są polubowne sądy konsumenckie, a ich rozstrzygnięcia mają moc orzeczeń sądów powszechnych. Inną, doradzaną przez Rzecznika formą rozwiązania sporu są mediacje prowadzone w inspektoratach Inspekcji Handlowej.

Współdziałanie z innymi organami i instytucjami

Współdziałanie z UOKiK, organami Inspekcji Handlowej oraz organizacjami konsumenckimi i innymi instytucjami w zakresie ochrony konsumentów.

Dla zwiększenia skuteczności działań na rzecz konsumentów rzecznik współpracował z Urzędem Ochrony Konkurencji i Konsumentów (przekazywanie informacji w zakresie spraw prowadzonych przez UOKiK) Inspektoratem Inspekcji Handlowej w Gorzowie Wlkp. oraz Urzędem Komunikacji Elektronicznej Delegatura w Zielonej Górze, gdzie kierowano wnioski konsumentów o mediacje; utrzymywał merytoryczne kontakty z rzecznikami konsumentów z sąsiednich powiatów, a także z Federacją Konsumentów. Kontakty te służyły głównie

wymianie doświadczeń w zakresie rozwiązywania problemów konsumenckich, a także informacji o potencjalnych zagrożeniach, które pojawiają się na miejscowym rynku towarów i usług.

Działania o charakterze edukacyjno-informacyjnym.

W ramach działalności edukacyjno-informacyjnej przekazywano konsumentom jak i przedsiębiorcom informacje o prawach i obowiązkach wobec konsumenta, o procedurach postępowania i możliwych sposobach załatwiania spraw. Konsumentom mogli natomiast niezmiennie korzystać z informacji, porad udzielanych telefonicznie oraz za pośrednictwem emaila.

III.15. NIEODPŁATNA POMOC PRAWNA I EDUKACJA PRAWNA

Od 2016 roku Powiat Międzyrzecki realizuje zadanie z zakresu nieodpłatnej pomocy prawnej, poradnictwa obywatelskiego oraz edukacji prawnej. Zadanie to reguluje ustawa z dnia 5 sierpnia 2015 r i jest pierwszą w polskim porządku prawnym aktem normatywnym regulującym w sposób powszechny nieodpłatną pomoc prawną na etapie przedsądowym. W polskim systemie prawnym funkcjonuje system nieodpłatnej pomocy prawnej na etapie sądowym. Lukę prawną w dziedzinie nieodpłatnej pomocy prawnej na etapie przedsądowym w dużej mierze wypełniła ustawa o nieodpłatnej pomocy prawnej, poradnictwie obywatelskim oraz edukacji prawnej. Ustawa umożliwia uzyskanie porady prawnej (w tym mediacji) przez profesjonalistę (adwokata/radcę prawnego) na etapie przedsądowym dla wszystkich osób fizycznych, w tym prowadzącej jednoosobową działalność gospodarczą niezatrudniającą innych osób w ciągu ostatniego roku, które nie są w stanie ponieść kosztów odpłatnej pomocy prawnej.

W Powiecie Międzyrzeckim działają 2 punkty nieodpłatnej pomocy prawnej, poradnictwa obywatelskiego. W 2021 roku Punkt prowadzony przez adwokatów i radców prawnych zlokalizowany był w Międzyrzeczu w budynku Starostwa Powiatowego, przy ul. Przemysłowej 2, pok. nr 13. Drugi punkt powierzono do prowadzenia Stowarzyszeniu wspierania Aktywności Obywatelskiej CIVIS SUM z Zielonej Góry. Zgodnie z zapisami w/w ustawy podmiot do realizacji powierzonego zadania wyłania się w roku poprzedzającym realizację zadania do 30 listopada. Punkt zlokalizowany był w Skwierzynie r., przy ul. Chrobrego 5 (czynne poniedziałek, wtorek – nieodpłatna pomoc prawna piątek- nieodpłatne poradnictwo obywatelskie w godzinach 15.00–19.00) i Trzciel w budynku Ośrodka Pomocy

Spółecznej, ul. Plac Zjednoczenia Narodowego 9 (czynne środa, czwartek - nieodpłatna pomoc prawna 14.00-18.00). Harmonogramu pracy obu punktów odpowiadał potrzebom mieszkańców. Punkty czynne były zarówno w godzinach porannych jak i popołudniowych co zapewniło dostęp do nieodpłatnej pomocy prawnej mieszkańcom o różnych aktywnościach zawodowych. Dla sprawniejszej obsługi mieszkańców powiat aktywował moduł zapisów publicznych w systemie obsługi nieodpłatnych porad prawnych/nieodpłatnego poradnictwa obywatelskiego na stronie internetowej Ministerstwa Sprawiedliwości.

Realizacja zadania finansowana jest z dotacji Wojewody jako zadanie zlecone z zakresu administracji rządowej i wyniosła w 2021 roku 132.000,00 zł. z czego

- 91% przeznaczony jest na wynagrodzenie adwokatów /radców prawnych, organizacji pozarządowej,
- 6% na pokrycie kosztów obsługi organizacyjno-technicznej,
- 3% na zadania z zakresu edukacji prawnej.

Wysokość dotacji jest corocznie ogłaszana w rozporządzeniu Ministra Sprawiedliwości.

W roku 2021 była na takim samym poziomie jak w 2020 r. Z uwagi na obowiązujący stan epidemii punkty w okresie roku pracowały w systemie zdalnym i stacjonarnym. W elektronicznym systemie sprawozdawczym zarejestrowano w ubiegłym roku 428 udzielonych porad z różnych dziedzin prawa i poradnictwa obywatelskiego. W stosunku do roku 2020 wzrosło zapotrzebowanie na nieodpłatną pomoc prawną o 103 porady. Wiedza o działalności systemu nieodpłatnej pomocy prawnej i nieodpłatnego poradnictwa obywatelskiego upowszechniana jest za pomocą informacji zamieszczanych na stronie www, BIP, portalu społecznościowego Urzędu, na stronach internetowych i portalach społecznościowych gmin wchodzących terytorialnie w skład powiatu, tablicy ogłoszeń, w lokalnym miesięczniku POWIATOWA, poprzez dystrybucję ulotek. Corocznie aktualizowana jest również lista jednostek poradnictwa obywatelskiego dla mieszkańców powiatu. W 2021 roku w ramach realizacji zadań wynikających z zakresu edukacji prawnej uruchomiono internetowy serwis edukacyjny, przygotowano informatory i poradniki, odbyła się kampania informacyjno-promująca, pod nazwą „Twoje prawo”, opracowano plakaty i ulotki w formie papierowej i elektronicznej, które dostępne są na portalu odpowiadające obecnej sytuacji epidemicznej obowiązującej w 2021 roku.. Na potrzeby kampanii społecznej „STOP CYBERPRZEMOCY” stworzono profil na portalu

Facebook i opracowano infografikę. Szczegółowe inicjatywy i działania zawarte są w sprawozdaniu z realizacji zadań z zakresu edukacji prawnej opracowane przez organizację pozarządową oraz na portalu www.edukacja-prawna.info.pl/powiat-miedzyrzecki, które zostały pokryte z 3% przypadających z dotacji. Podkreślenia wymaga fakt, że wszystkie podjęte i zrealizowane inicjatywy znacznie przewyższają przekazane środki i mogły zostać zrobione przy ogromnym zaangażowaniu podmiotu, któremu powierzone zostało zadanie. Realizacja tych wszystkich działań odbywała się w większości on-line i jest doskonałym przykładem organizacji zadania w trudnym czasie pandemii i przeniesienia działalności edukacyjnej, promocyjnej i informacyjnej do Internetu przy wspólnym działaniu sektora pozarządowego z samorządem. Z 6% przeznaczonych na obsługę organizacyjno-techniczną uiszczono opłatę za najem lokalu w Skwierzynie została zakupiona niszczarka, środki ochrony osobistej, roll-up, ulotki informujące o funkcjonowaniu nieodpłatnej pomocy prawnej, długopisy i odblaski promocyjne, które zostały rozdysponowane wśród mieszkańców powiatu, a także przekazane do punktów zlokalizowanych na terenie powiatu.

Nadzór nad prawidłowym i terminowym stanem realizacji powyższego zadania sprawuje Starosta. W roku 2021 nie było żadnych skarg na funkcjonowanie punktów NPP/NPO prowadzonego przez organizację pozarządową jak i punktu prowadzonego przez adwokatów i radców prawnych. Realizacja zadania w 2022 r. i w latach następnych skierowana będzie na osiągnięcie jak najwyższych rezultatów i zadowolenia mieszkańców powiatu.

III.16. UTRZYMYWANIE POWIATOWYCH OBIEKTÓW I URZĄDZEŃ UŻYTECZNOŚCI PUBLICZNEJ ORAZ OBIEKTÓW ADMINISTRACYJNYCH

Tabela 50. Inwestycje w budynku administracyjnym Starostwa Powiatowego w 2021 r.

Lp.	Charakterystyka – zakres prac	Koszty brutto
1	Przebudowa zakupionych pomieszczeń biurowych na IV piętrze w budynku administracyjnym Starostwa Powiatowego w Międzyrzeczu.	28.623,85 zł.
2	Modernizacja instalacji SAP oraz dedykowanej sieci elektrycznej w pomieszczeniach własnych III p. budynku Starostwa Powiatowego w Międzyrzeczu.	14.239,71 zł.

3	Dostosowanie budynku Starostwa do zaleceń PSP – (wymiana stolarki otworowej na ogniotrwałą – drzwi portiernia i do biura informatyki, remont pomieszczenia centrali SAP parter) w budynku administracyjnym Starostwa Powiatowego w Międzyrzeczu.	41.462,34 zł.
	Razem:	84.325,90 zł.

CZEŚĆ IV – REALIZACJA UCHWAŁ RADY POWIATU MIĘDZYRZECKIEGO

W roku 2021 Rada Powiatu podjęła 52 uchwały.

Tabela 51. Realizacja uchwał Rady Powiatu Międzyrzecckiego w 2021 r.

Lp.	Uchwała (nr/data podjęcia/przedmiot)	Informacja o realizacji
1	XXVI.108.21/27.01.2021/uchwała budżetowa Powiatu Międzyrzecckiego na 2021 rok	Uchwała została zrealizowana.
2	XXVI.109.21/27.01.2021/uchwalenie Wieloletniej Prognozy Finansowej Powiatu Międzyrzecckiego na lata 2021 – 2035	Uchwała została zrealizowana.
3	XXVI.110.21/27.01.2021/plan kontroli Komisji Rewizyjnej Rady Powiatu Międzyrzecckiego na rok 2021	Realizacja uchwały nie należy do zadań Zarządu Powiatu. Uchwała została zrealizowana.
4	XXVI.111.21/27.01.2021/skarga na dyrektora Liceum Ogólnokształcącego w Międzyrzeczu	Realizacja uchwały nie należy do zadań Zarządu Powiatu. Uchwała została zrealizowana.

RAPORT O STANIE POWIATU MIĘDZYRZECKIEGO ZA ROK 2021

5	XXVII.112.21/24.02.2021/zmiana w uchwale budżetowej na 2021 r.	Uchwała została zrealizowana.
6	XXVII.113.21/24.02.2021/zmiana Wieloletniej Prognozy Finansowej Powiatu Międzyrzeckiego na lata 2021 – 2035	Uchwała została zrealizowana.
7	XXVIII.114.21/7.04.2021/określenie zadań, na które przeznaczają się środki Państwowego Funduszu Rehabilitacji Osób Niepełnosprawnych w 2021 r.	Uchwała została zrealizowana.
8	XXVIII.115.21/7.04.2021/zmiana w uchwale budżetowej na 2021 r.	Uchwała została zrealizowana.
9	XXVIII.116.21/7.04.2021/zmiana Wieloletniej Prognozy Finansowej Powiatu Międzyrzeckiego na lata 2021 – 2035	Uchwała została zrealizowana.
10	XXVIII.117.21/7.04.2021/przyjęcie „Planu rozwoju sieci dróg powiatowych w Powiecie Międzyrzeckim na lata 2021 – 2025”	Uchwała w bieżącej realizacji.
11	XXVIII.118.21/7.04.2021/zmiana w uchwale budżetowej na 2021 r.	Uchwała została zrealizowana.
12	XXIX.119.21/28.04.2021/zmiana w uchwale budżetowej na 2021 r.	Uchwała została zrealizowana.
13	XXIX.120.21/28.04.2021/skarga	Realizacja uchwały nie należy

RAPORT O STANIE POWIATU MIĘDZYRZECKIEGO ZA ROK 2021

	na dyrektora Liceum Ogólnokształcącego w Międzyrzeczu	do zadań Zarządu Powiatu. Uchwała została zrealizowana.
14	XXX.121.21/26.05.2021/zmiana uchwały w sprawie wysokości opłat za usunięcie i parkowanie pojazdów oraz kosztów powstałych wskutek wydania dyspozycji usunięcia pojazdu, jeżeli odstąpiono od usunięcia pojazdu z powodu ustania przyczyny jego usunięcia	Uchwała została zrealizowana.
15	XXX.122.21/26.05.2021/zmiana w uchwale budżetowej na 2021 r.	Uchwała została zrealizowana.
16	XXX.123.21/26.05.2021/skarga na Powiatowego Inspektora Nadzoru Budowlanego w Międzyrzeczu	Realizacja uchwały nie należy do zadań Zarządu Powiatu. Uchwała została zrealizowana.
17	XXX.124.21/26.05.2021/zmiana w uchwale budżetowej na 2021 r.	Uchwała została zrealizowana.
18	XXXI.125.21/30.06.2021/udzielenie Zarządowi Powiatu Międzyrzeckiego wotum zaufania	Realizacja uchwały nie należy do zadań Zarządu Powiatu. Uchwała została zrealizowana.
19	XXXI.126.21/30.06.2021/rozpatrzenie i zatwierdzenie sprawozdania finansowego Powiatu Międzyrzeckiego wraz ze sprawozdaniem z wykonania budżetu Powiatu w 2020 roku	Realizacja uchwały nie należy do zadań Zarządu Powiatu. Uchwała została zrealizowana.
20	XXXI.127.21/30.06.2021/absolutorium dla Zarządu Powiatu Międzyrzeckiego za 2020 r.	Realizacja uchwały nie należy do zadań Zarządu Powiatu. Uchwała została zrealizowana.

RAPORT O STANIE POWIATU MIĘDZYRZECKIEGO ZA ROK 2021

21	XXXI.128.21/30.06.2021/zmiany w składach osobowych Komisji Rady Powiatu	Realizacja uchwały nie należy do zadań Zarządu Powiatu. Uchwała została zrealizowana.
22	XXXI.129.21/30.06.2021/zmiany w uchwale budżetowej na 2021 r.	Uchwała została zrealizowana.
23	XXXI.130.21/30.06.2021/zmiana Wieloletniej Prognozy Finansowej Powiatu Międzyrzeckiego na lata 2021 – 2035	Uchwała została zrealizowana.
24	XXXI.131.21/30.06.2021/utworzenie placówki opiekuńczo-wychowawczej	Uchwała została zrealizowana.
25	XXXI.132.21/30.06.2021/zmiany organizacyjne i zmiana statutu domu dziecka	Uchwała została zrealizowana.
26	XXXI.133.21/30.06.2021/utworzenie Zespołu Obsługi Placówek Opiekuńczo-Wychowawczych	Uchwała została zrealizowana.
27	XXXII.134.21/25.08.2021/wprowadzenie zakazu używania jednostek pływających napędzanych silnikami spalinowymi	Uchwała w bieżącej realizacji jako akt prawa miejscowego.
28	XXXII.135.21/25.08.2021/zmiana uchwały w sprawie wysokości opłat za usunięcie i parkowanie pojazdów oraz kosztów powstałych wskutek wydania dyspozycji usunięcia pojazdu, jeżeli odstąpiono od usunięcia pojazdu z powodu ustania przyczyny jego usunięcia	Uchwała została zrealizowana.
29	XXXII.136.21/25.08.2021/zmiana	

RAPORT O STANIE POWIATU MIĘDZYRZECKIEGO ZA ROK 2021

	w uchwale budżetowej na 2021 r.	
30	XXXII.137.21/25.08.2021/zmiana Wieloletniej Prognozy Finansowej Powiatu Międzyrzeckiego na lata 2021 – 2035	
31	XXXIII.138.21/29.09.2021/zmiana uchwały Nr XXVIII.114.21 Rady Powiatu Międzyrzeckiego z dnia 7 kwietnia 2021 r. w sprawie określenia zadań, na które przeznaczają się środki Państwowego Funduszu Rehabilitacji Osób Niepełnosprawnych w 2021 r.	
32	XXXIII.139.21/29.09.2021/zmiana w uchwale budżetowej na 2021 r.	
33	XXXIII.140.21/29.09.2021/zmiana Wieloletniej Prognozy Finansowej Powiatu Międzyrzeckiego na lata 2021 – 2035	
34	XXXIII.141.21/29.09.2021/udzielenie pomocy finansowej Gminie Międzyrzecz	Uchwała została zrealizowana.
35	XXXIII.142.21/29.09.2021/przyjęcie przez Powiat Międzyrzecki od Powiatu Żagańskiego zadania zleconego z zakresu administracji rządowej polegającego na udostępnieniu dla mieszkańców Powiatu Żagańskiego miejsc całodobowych	Uchwała została zrealizowana.

RAPORT O STANIE POWIATU MIĘDZYRZECKIEGO ZA ROK 2021

	w Powiatowym Ośrodku Wsparcia „Razem raźniej” w Skwierzynie	
36	XXXIV.143.21/27.10.2021/zmiana uchwały w sprawie określenia zadań, na które przeznaczają się środki Państwowego Funduszu Rehabilitacji Osób Niepełnosprawnych w 2021 r.	Uchwała została zrealizowana.
37	XXXIV.144.21/27.10.2021/zmiana w uchwale budżetowej na 2021 r.	Uchwała została zrealizowana.
38	XXXIV.145.21/27.10.2021/zmiana w uchwale budżetowej na 2021 r.	Uchwała została zrealizowana.
39	XXXV.146.21/24.11.2021/uchwalenie „Programu współpracy Powiatu Międzyrzeckiego z organizacjami pozarządowymi i podmiotami prowadzącymi działalność pożytku publicznego na rok 2022”	Uchwała w bieżącej realizacji jako akt prawa miejscowego.
40	XXXV.147.21/24.11.2021/wynagrodzenie Starosty Międzyrzeckiego	Realizacja uchwały nie należy do zadań Zarządu Powiatu. Uchwała została zrealizowana.
41	XXXV.148.21/24.11.2021/ustalenie zasad dotyczących diet oraz zwrotu kosztów podróży służbowych radnych	Realizacja uchwały nie należy do zadań Zarządu Powiatu. Uchwała została zrealizowana.
42	XXXV.149.21/24.11.2021/wysokość opłat za usunięcie i parkowanie pojazdów oraz kosztów powstałych wskutek wydania dyspozycji usunięcia pojazdu, jeżeli odstąpiono od usunięcia pojazdu	Uchwała w bieżącej realizacji jako akt prawa miejscowego.

RAPORT O STANIE POWIATU MIĘDZYRZECKIEGO ZA ROK 2021

	z powodu ustania przyczyny jego usunięcia	
43	XXXV.150.21/24.11.2021/zmiana w uchwale budżetowej na 2021 r.	Uchwała została zrealizowana.
44	XXXV.151.21/24.11.2021/zmiana Wieloletniej Prognozy Finansowej Powiatu Międzyrzeckiego na lata 2021 – 2035	Uchwała została zrealizowana.
45	XXXV.152.21/24.11.2021/udzielenie pomocy finansowej Województwu Lubuskiemu	Uchwała została zrealizowana.
46	XXXVI.153.21/10.12.2021/zmiana w uchwale budżetowej na 2021 r.	Uchwała została zrealizowana.
47	XXXVI.154.21/10.12.2021/uchwała budżetowa Powiatu Międzyrzeckiego na 2022 rok	Uchwała w bieżącej realizacji jako akt prawa miejscowego.
48	XXXVII.155.21/29.12.2021/uchwalenie Wieloletniej Prognozy Finansowej Powiatu Międzyrzeckiego na lata 2022 – 2038	Uchwała w bieżącej realizacji.
49	XXXVII.156.21/29.12.2021/powiatowy program zapobiegania przestępczości oraz ochrony bezpieczeństwa obywateli i porządku publicznego	Uchwała w bieżącej realizacji.
50	XXXVII.157.21/29.12.2021/zmiana	Uchwała została zrealizowana.

RAPORT O STANIE POWIATU MIĘDZYRZECKIEGO ZA ROK 2021

	w uchwale budżetowej na 2021 r.	
51	XXXVII.158.21/29.12.2021/zmiana Wieloletniej Prognozy Finansowej Powiatu Międzyrzeckiego na lata 2021 – 2035	Uchwała została zrealizowana.
52	XXXVII.159.21/29.12.2021/ustalenie wydatków niewygasających z upływem roku budżetowego	Uchwała w bieżącej realizacji.



Zdjęcie: Zmiana na stanowisku dyrektora Liceum Ogólnokształcącego w Międzyrzeczu, sesja Rady Powiatu Międzyrzeckiego – sierpień 2021 r.

CZEŚĆ V – OGÓLNE PODSUMOWANIE DZIAŁALNOŚCI ZARZĄDU POWIATU W MIĘDZYRZECZU

Zarząd Powiatu odbył 49 posiedzeń.

Zarząd Powiatu podjął 151 uchwał.

Przygotowywanie projektów uchwał Rady

Przygotowano i skierowano do prac Rady Powiatu 42 projekty uchwał.

Wykonywanie uchwał Rady

Opisano w części IV raportu.

Opracowywanie programów rozwoju w trybie określonym w przepisach o zasadach prowadzenia polityki rozwoju

W 2021 r. nie opracowywano żadnego programu rozwoju w trybie określonym w przepisach o zasadach prowadzenia polityki rozwoju.

Gospodarowanie mieniem powiatu

W ramach gospodarowania mieniem powiatu Zarząd podejmował uchwały dotyczące przetargów na sprzedaż nieruchomości, wydawał decyzje w sprawach trwałego zarządu dla jednostek organizacyjnych powiatu oraz przyjmował zawiadomienia z tych jednostek dotyczące wynajmowania, wdzierżawiania lub użyczenia nieruchomości lub wydawał w tych sprawach zgody, a także przyjmował zawiadomienia dotyczące zużytych i zbędnych składników majątku ruchomego.

Wykonywanie budżetu powiatu

Opisano w części IV raportu.

Zatrudnianie i zwalnianie kierowników jednostek organizacyjnych powiatu

W wyniku przeprowadzonego konkursu powierzono na okres 5 lat stanowisko Dyrektora Liceum Ogólnokształcącym im. Heliodora Świącickiego w Międzyrzeczu. W wyniku przeprowadzonego naboru zawarto umowę o pracę na okres 1 roku na stanowisku Kierownika Powiatowego Ośrodka Wsparcia „Razem różnie!” w Skwierzynie.

Uchwalanie regulaminu organizacyjnego Starostwa Powiatowego

Zarząd Powiatu podjął 2 uchwały zmieniające regulamin organizacyjny Starostwa Powiatowego w Międzyrzeczu.